朝鮮日報

十四日夕刊

新聞價 … 地方必先金 [illegible]
廣告料 五號活字壹行壹圓 … 特別指定料 [illegible]
編輯兼發行人 金東成
印刷人 金炯元
發行所 京城水標町 朝鮮日報社

時評

警察의學生取締

요사이 學生의風紀가紊亂하야 그대로둘수업다하야警察이 取締를 始作하려한다

× 그所謂風紀紊亂이라함은如何한行爲를指稱함인지 分明치못하다 學生으로서 學校의規律을 遵守치아니함인가 乃至不良少年又는不良少女라고通稱되는種類의 惡한行爲가잇다함인가

× 萬一그所謂風紀紊亂이 前者에屬한다하면 이警察의干涉할바이아니며 이를團束할責任은學校에잇는것이다 또警察이 이에干涉한다할지라도 所期의效果를 엇지못할것은勿論이며 또이것이 思想問題에關聯될때에는더욱이 그러할것이다

× 萬一이것이後者에屬한者이라하면 卽警察犯取締規則에依하야 取締할수잇는種類의行動이라할진대 그를取締함은 只今에 始作될일이 아닐것이다

× 그뿐아니라 우리의본바로는現下의學生界에는 警察의干涉을要하는種類又는程度의風紀紊亂이잇지아니하다 間或學生風의男女로서 劇場에出入하며 劇場附近에彷徨하야學生답지못한行動을하며公園等 人跡이稀少한곳에出沒하야 良風美俗을尊重하는 佛士淑女로하야금 嚬蹙을不禁케하는種類의 行動을하는者는 업지아니할것이다

× 그러나이것은 學生이아니다 學生을假裝하는浮浪者이다 此等浮浪者로서 跋扈하는形跡이잇다하면그를取締함은 警察의分內事이며 萬一學校로서 그러한不良輩에게見欺되야 學籍에托名함을許諾하엿다하면 警察의調査한바를 校當局者에提供하야適宜한處置를하는參考에供함도 또한可할것이다

× 然則警察이 浮浪者를取締함은可커니와 學生의風紀를取締한다하야 沒理解한見解下에 過當한干涉을함은絕對로許諾지못할바이니 이는百害가잇고 一利가업슴을 우리는確信하는바이다

佛對獨回答內容
武裝을解除치아니하면 佛國은現狀을維持할터

(巴里十二日發) 佛國閣議에서는外務長官『뿌리안』氏의對獨回答覺書를承認한바右는獨逸이武裝解除를아니하는以上佛國은現狀을維持할밧게업다함이라더라

聯盟에加入하면交涉은速進

‖(巴里十三日發) 相互保障條約에關한獨逸의提議若干에 對한佛國의回答文은起草되얏는데佛國은右回答에獨逸로서國際聯盟에加入하면同條約에關한交涉은速進함을得하리라斷言하얏더라

對佛債務解決有望
米大統領쿨릿지氏陳述

(華盛頓十二日發) 大統領『쿨릿지』氏는佛國의對米債務決裁問題에關하야意見을述하야 가로되 右問題에對하야이미兩國當局者間에具體的交涉이開始되엇는데目下形便으로는滿足한解決을得할可望이充分히잇다하더라

二大國敎派合同
法律案三讀會通過

(倫敦十二日發) 本日下院에서『스콧트랜드』의二大國敎派의合倂에關한法律案은三讀會를通過하엿더라

叛軍規模比前擴大
佛首相모록코形勢憂慮

(巴里十二日發) 佛國首相『판루뷔』氏는閣議散會後記者의質問에對하야左와如히말하엿더라 佛領『모록코』의目下形勢가微弱함은事實이나그러나卽今外지의叛軍의行動은比較的大規模로서先年勃發한騷擾에比할수업다云云

國際産業會議開催
代表參加十九個國

(羅馬十二日發) 國際産業會議는日本及南阿聯邦十九個國代表가出席하야遂히本日開會되엿바勞頭에經濟大臣『케사아레나바』氏가立하야歡迎辭를述하고且會議의目的은各國經濟基金의相互協調를議하며勞資雙方의利益을一致共和식힘에잇다말하엿더라

平和會議近近召集
米政府着着準備中

(東京電) 米國政府는近近平和會議를華盛頓에召集코자着着準備中이라傳來하는바來十一月十一日부터第二十三回萬國議員會議를華盛頓에開催할國際法의統一的法典을作製할意嚮으로國務省은準備에着手하엿다더라

禁酒條約
內容은如何

(東京電) 日米禁酒條約締結의交涉이進行中이라함은既報와如하거니와右의內容은禁酒法을勵行키爲하야米國領海外에서日本의船舶을搜索하는代에米國側은其他海內를日本船舶이第三國에向하야外의酒類를一定한條件下에輸送함을許可한다云함에잇스니右條約에依하야日本船舶은歐洲及南米方面으로부터輸入하는酒類를搭載한대로米國領海를通過하게되는것이라此와同時에日本船舶은米國領域을써나洋上에서何時에던지米國官憲을爲하야搜索함事를許하는것으로此點

中歐小協商國協議
國境嚴重維持協議

(셸도十一日發) 羅馬尼亞首府『부카레스트』에서開催中인小協商國會議에서現下一般의政情을討究하얏는대代表等은小協商國에親密한結合을維持할이必要하다는意見이一致되야隣國間에關係가極히良好함을認하는條約에對하야中歐各國의困境을完全히維持할事로協議하얏더라

露飛行士拘禁
內探의嫌疑로

(奉天電) 張作霖氏는東三省航空處教官으로露國人을招聘하얏는데此等飛行士中昨今勞農政府에中國側의秘密을內通한者가잇슴으로目下拘禁하고嚴重取調中이라더라

英國의賠償金用途
中國文化事業에投資

(倫敦十二日發) 對英團匪賠償金을中國文化事業에投코자하는法案은本日上院을通過하엿더라

은頗히重大視되야政府當局도매우苦心中이더라

亞國一週飛機
露領着陸許可

(莫斯科十三日發) 亞爾然丁飛行家『잔니』中佐의露領着陸에關하야勞農外務省은昨年中旣히許可를與하야同意하얏다는데但下에『잔니』中佐는彼가露領에入할을希望하는確實한時期에就하야는何等의確定이업다더라

亞機滑走中顚覆

‖(大阪電) 『잔니』中佐는十四日午前十一時四十五分頃浦로向코자滑走中顚覆하야『푸로펠라』를破損하야使用치못하게되얏슴으로飛行을中止하기로되엿는데中佐及同業者는無事라

聯合國大使會議
十五日巴里에서再開

(셸도十二日發) 聯合國大使會議는十五日巴里에서開會할터이라더라

亞國도金輸出解禁
六月十日부터實施

(부에노스아이레스十二日發) 亞爾然丁政府는本日布告를發하야來六月十日부터金輸出解禁을實施할事를公表하엿더라

馮、張關係稍緩和?
注目할馮氏使者來奉密議

(奉天十三日發) 馮、張間의險惡케되야形勢憂慮되든바目下馮玉祥의使者가來奉하야무엇인지密議中임으로卽今急猝히開戰할것갓지아니하다고樂觀되나그래도張作霖은江、浙米를買收하야大連經由輸送中이라더라

英領事의嚴重抗議

(上海十二日發) 去九日當地兵器廠海中에서中國砲艦이英國人의『하우스뽀-트』를狙擊한事件에關하야本日當地總領事는中國海軍部에對하야如斯한重大罪惡을犯한以上單히陳謝만으로고만둘수업고適當히責任將校를處罰하라其後에賠償金問題도決定치아니하면아니되겟다고嚴重히抗議하엿더라

露國建築復舊
세멘트運賃半減

(奉天電) 勞農露國은義者海外로부터輸入하는『세멘트』의輸入稅를撤廢하고今回又中東鐵道의運賃을半減한바此는露國內의建築復舊獎勵를爲함이라더라

政友大會順序

(東京電) 政友會는十三日午後二時부터赤坂表町高橋前總裁邸에最高幹部會를開하고田中、野田、正副總裁、高橋、犬養兩長老外三派合同에依한幹部도出席하야十四日의大會順序를如左히決定하엿더라

一、野田副總裁를座長으로推選
一、幹事長의人事及報告
一、高橋前總裁演說
一、田中總裁演說
一、犬養氏演說

政友新總裁
正式推戴
◇議員百卅九名

(東京電) 田中義一男은畢竟十四日에正式으로政友會第五世總裁로推戴되엇다四月四日에高橋前總裁의突風的隱退聲明이잇슨후로政界의視聽을一身에集하야四十日間은男에게對하야는참으로一世一代의習術을짜내일만한時期임으로그것은政界躍進의出發點이되엇다그러나男이期待한大政友會의復活은너무나그期待에不合한것이잇섯스나오히려男의前途는洋洋하다할수잇스며또最初百五十名의代議士를擁護하라고期待되든政、革、中三派合同計劃도合同贊否가革新、中正

田中總裁聲明

‖(東京電) 田中政友會總裁는十三日最高幹部會에서如左히聲明하엿더라 今回合同에依하야多年政界에重鎭이든犬養氏와相携하야國事에盡力함을得함은余로하여금特히愉快케하는바이라吾人은高橋前總裁를尊敬함과如히犬養氏를尊敬하야將來永久히指導를體得하기를切望한다云云

田中新總裁의議會座席問題
結局勅選으로

(東京電) 田中男의議會入에關하야其近親者의말을드르면方今貴衆兩院中何者에入할는지아즉何等決定이업는데衆議院에入함을男의周圍가가장希望하는바이나男의年齡은六十二歲로隱居할수잇는年歲이나相續人이六歲未滿의未成年者오또男自身은身心共히健全하야到底히隱居는許諾될듯도아니함으로結局不可能하게되고貴族院에入함에는勅選이되거나男爵互選議員으로入하게될터이나男爵議員으로서他候補者를排除하고外지入할理는업슬것이며그러면自然勅選議員으로入할가말가問題이나田中男이日本軍政에盡力한功勞에鑑하야政府도勅選議員으로奏請할는지도모르거니와그境遇에는田中總裁도此에應할뜻하다云云하는바따라互選候補에는立치아니할뜻觀測된다더라

協同會態度如何

‖(東京電) 男爵議員의選擧母體協同會는來七月十日總改選에備키爲하야連日에亘하야幹部는密議를凝하는中인데幹部는異口同聲으로人物本位를基調로하야公平無私히行한다聲明하면서實際에잇서서는

研究派
大改革斷行計劃

(東京電) 貴族院研究會는停滯된現況에鑑하야七月의改選을一轉機로하야新生面을開코자여러方途에關하야劃策하는中이라는데元來同會는從來故三島子의方針을踏襲하야다만會員數의多함을期하고金力에重點을置하야衆愚를拉致하야二、三의寡頭政治를行하여왓스나去五十議會에서는近來努力을得한勅選團으로政黨臭味를帶한一部의 [illegible] 敎育問題、鐵道豫算問題에關하야政府에對한結果가되야 … 研究會로서會無한辛苦의經驗을맛보앗슴으로此에鑑한幹部는겨우從來方針의非를悟하야特히今期改選後는貴族院員이減少되고一方多額納稅議員도從來와 … 라도旣히實에잇서從前과異한以上、幹部의意志에모다從한다고는思치아니함으로此際革新을行하야幹部의誠意를得코자한다더라

獄中에서自殺
勞農자핀코프氏

(莫斯科十三日發) 『자핀코프』氏는莫斯科監獄의五層樓窓으로飛下하야自殺을遂하얏는데彼의自殺은勞農政府가彼의對한宣告를速히修正함을拒絕한所以이더라

新政黨組織方針
革新、中正兩殘留派及實業同志會有志의結束

(東京電) 革新俱樂部殘留派實業同志會及中正俱樂部無所屬等有志는近日交涉團體設立에對하야協議中인바實業同志會와革新俱樂部가其數는僅少하다하여도今에바로解散키難한事情이잇슴으로爲先議員俱樂部라는交涉團體를組織하야此를陣地로하고形式만의役員으로此를設치안코周旋者四、五名을置하야아모조록各自의自由意志를拘束치안는方針으로新團體를組織할貌樣이다이俱樂部가成立後라할지라도實業同志會等에出入함은그리解散치아니할方針이라더라

河川改修工事
本年豫算及前途
本間內務局技師談

本年度부터着手한全北의萬頃江과黃海道의載寧江은모다大正十九年度末까지에第一期改修工事를完了할豫定인바其年度劃額을本年度는通常豫算에計上한七十萬圓과旱害救濟의精神的에依하야

追加計上

된七十五萬圓으로都合百四十五萬圓의工事가되는터이라그리고明年度以降의繼續事業費劃當豫定額은十五六兩年度各百二十萬圓、十七年度百八十萬圓、十八年度二百萬圓、十九年度二百四十萬圓等인바本年度의工事는前記百四十五萬圓을萬頃江에九十五萬圓、載寧江에五十萬圓으로劃當하야前者는主로萬頃江의支流全州川의堤防約五千間의改修工事를하고其餘四十萬圓으로萬頃江本流中木川浦附近의捷路開鑿工事를하고後者는前者五十萬圓中의二十萬圓으로는鳳山郡泉面西鍾面兩地附近二千二百間의堤防을築造하고其餘三十萬圓으로는西鍾面附近의捷路開鑿工事를하기로하야모다四月부터作業에着手하얏는데

第二期工

事豫定을完成하야理想的의改修를함에는更히萬頃江에一千百萬圓載寧江에一千萬圓을注入치아니하면不可한데此외의第二期工事가第一期工事完成에繼續하야大正二十年부터開始될與否는目下의狀態로는全혀逆睹키難하나明年度의豫算에는此兩江의繼續事業費年劃額以外에例의朝鮮十一河川中二三個所를選擇하야

繼續事業

외始作이라도하자는希望이잇스나其中何者를擇할는지는今日明言할수는업스나要컨대緩急의程度를測하야比較的急施를要할것임으로順次着手치아니하면不可하다如何間十一河川의第一期工事를完成한것으로는河川改修의理想이라고는할수업스나年年當하는水害를防止함만에依하야도數回의洪水를求하기外에는無慮五六千萬圓의資金을要하게될터인대財政困難의現狀으로는果然幾十年後에나此의豫定計劃이實現될는지此亦豫測키不能하고다만前途遼遠할뿐이라云云

平壤奉天飛行
十五日에決行

(奉天十三日發) 平壤奉天間飛行은十五日決行키로되야此의檢查를爲하야奉天航空署로부터黃少佐가十二日夜平壤으로出張하엿는데此飛行에는寫眞機其他一切를携帶치아니하고單히飛行할것이라더라

爲替貯金支所
設置問題
遞信當局談

朝鮮의郵便振替貯金口座加入者는現在一萬三千五百餘人에達하야其一個年間에受拂金額은受拂 … 共히三個國을失敗하야全國十二原德로主管廳으로보면取扱口數에는東京大阪에次하야第三位를點하고受拂金額에는東京大阪에次하야第四位에達하는盛況인데此取扱事務의膨脹에伴한管理支所設置問題는經費關係로時期問題이며此가大邱、釜山、兩地間에競爭中인것은오래된問題이다平壤、淸津等으로부터도要請이잇스나振替加入者의分布狀況이京城을中心으로하야南鮮에約三分의二를占하고且取引關係로보아서日本殺着의것이三割以上에達하는狀態인故로地의利를占한點에잇서서爲先南鮮地方에選定될것은看破키易한바이다遞信當局에서는十五年度豫算에는此의經費를計上하야多年의懸案을解決코자하는希望으로調查를進行中인데其設置位置에關하야는尙히考慮中이다

樺太利權經營
次官會議經過

(東京電) 北樺太利權經營에關한關係各省次官은十三日午前九時부터首相官邸에開會特히田中駐露新大使도參加하야爲先江木翰長으로부터過般來石炭會社設立에關하야三菱의木村三井의牧田其他民間實業家와의會見顚末을報告하고過般來各關係省側과企業者側과의間에大體意見이一致된石油問題와共히協議를進하야兩者의意嚮을決히엿는데更히十四日次官會議에서番繹하기로하고正午에散會하얏더라

十二日부터實施되는 治維法의解釋(五)
內務司法兩省에서決定

第五條 第一條第一項及前三條의罪를犯케함을目的으로하야金品其他의財産上利益을供與하거나又는其申込或은約束을한者는五年以下의懲役又는禁錮에處함 情을知하면서供與를受하거나又는其要求或은約束을한者도亦同함

本條의犯罪는本條揭載의特殊한目的으로써金品其他의財產上利益을供與하거나又는其申込或은約束을한者及情을知하면서供與를受하거나又는其要求或은約束을한것이며其未遂罪는罰치안함

一、犯意 本條前段利益의供與와其申込及約束의罪는目的罪인故로故意以外에一定한動機를其成立要件으로한다 卽此等의行爲에對하야認識이有하엿슬뿐아니라第一條第一項及第三條의罪를犯케하는目的이此等의行爲를하는動機가되지안흐면안되겟다、後段情을知하면서라함은金品其他의利益供與者(申込者、約束者)에게本條揭載의特定한目的이잇슴을知하엿다는意味로解할것이다、然則當該供與를受하는者는相手方이特定한目的이存在함을知하여슴時는設令自己에게其目的이有치안하엿더라도亦是本條에依하야處罰됨에至할것이다

一、行爲 本條犯罪의實行行爲는金品其他財產上利益의授受申込及約束이다、行爲自體에對하야別로히說明할것이無한故로說明을省略한다

一、刑 五年以下의懲役又는禁錮에處함

第六條 前五條의罪를犯한者自首한時는其刑을減輕又는免除함

刑法總則에는自首에對하야刑을減輕할수잇슬뿐(刑法四十二條)인데本條에는常必減輕又는免除할것으로하야서治安의紊亂을未然에防止하며且自己의行한罪를覺悟하는者에게對하야十分寬恕의余를與한것이다此에依하야事져搜查의便宜를得코자한것이라고解하는者가잇다하면此는立法의本旨를誤解한것이다

第七條 本法은何人을不問하고本法施行區域外에서罪를犯한者에게도또한此를適用함

本條에서本法의『人及場所』에關한效力을定하엿다

(一)本法은日本人이던지外國人이던지又는無國籍人임을不問하고本法에違反한者는此를處罰하기로한것이다

(二)本法은內地其他帝國領土及附屬地(租借地 委任統治地)並外國에서本法의罪를犯한者에게도此를適用하기로하엿다 本條의『本法施行의域外』라한것은日本과法域을달니하는朝鮮臺灣等의犯罪에對하야도本法을適用함을分明히한것인데 他의法規의用例에『帝國外』라할時는朝鮮臺灣等은帝國外라고할수업다는疑心이잇기때문에此等의法域을달니하는地域에서行한犯罪에對하야는或은本法을適用키難하다는見解가不無하겟는故로이러한疑點을明瞭케한것이다

(三)日本에서本法의罪를犯한者는朝鮮其他의地域에서此를處罰할수잇겟고(共通法第十三條)此의境遇는本法에依하야處斷함(同法第十四條)

(四)朝鮮其他地域에서本法의罪를犯한者를其地域에서處罰함에는他의特別規定을要하나니卽朝鮮其他의地域에本法을施行하는旨의規定을待하야此를施行할것이다、이러한境遇에는前項(三)에揭함과如히日本樺太를除한他의地域相互間에잇서서共通法에依하야、서로處罰할수잇는結果를生할것이다(完)

郵貯減少傾向
當局善後策協議

(東京電) 郵便貯金은本年에入하야는每月減少의傾向이잇고延하야는十四年度預金部資金에도重大한影響이잇슴으로大藏省에서는十三日善後策에就하야協議한바平塚貯金局長으로부터利子引上貯金事務取扱方法의改善及獎勵方法을述하엿스나一方濱口藏相은預金部資金은低資融通의關係上利子引上은實行困難한事를言明하엿슴으로此는實現困難하나貯金의奬勵에關하야는研究

朝鮮에宗敎大學

東洋大學의分校로朝鮮에東洋哲學에關한高級學府를設하라는計劃은先年來傳하더바인데最近에는日本各宗聯合의宗敎大學으로부터其分校로朝鮮에宗敎大學을設置코자計劃中이라더라

朝鮮海岸縱斷飛行

(堺電) 堺市의大日本航空輸送硏究所는各方面의同情으로漸次復興하야近近獨逸製一機를買入하야復興號라는名을附하야朝鮮西海岸을縱斷하야北日本沿岸의巡航을試하기로하얏더라

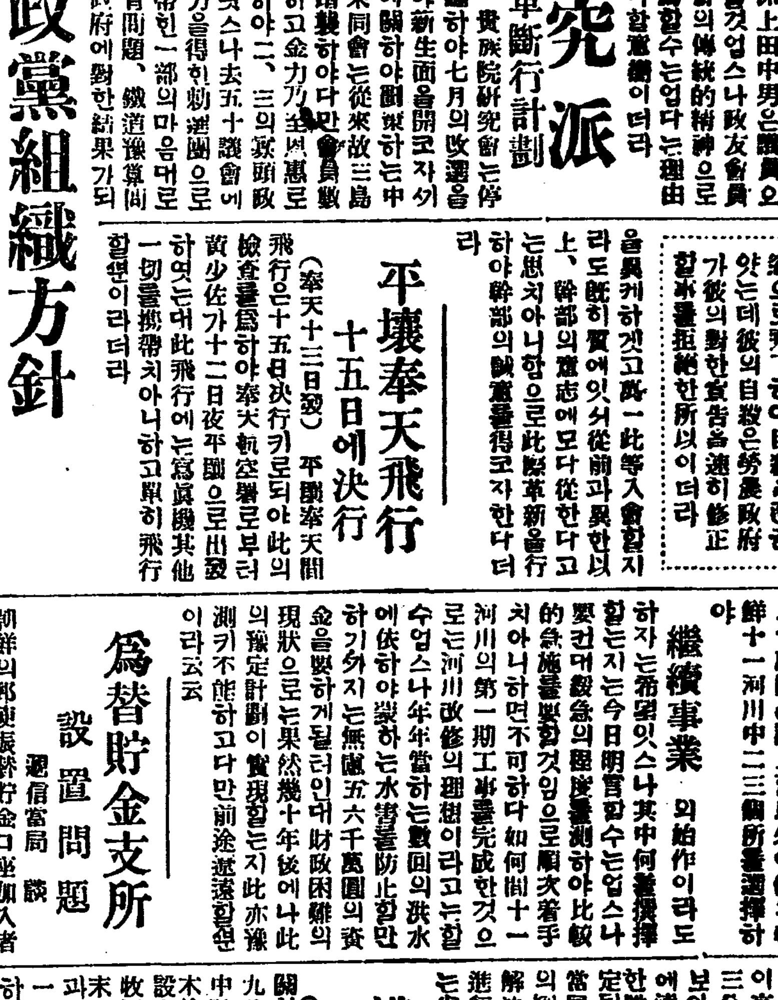

鐵筆寫眞
投稿歡迎

月末納稅成績

四月末日을納期로한各種稅의末日現在納稅成績은左와如하더라

一、市街地稅 調定이十三萬七百三十一圓二十二錢二萬二千三百七人中收入된것은三萬九千五百三十二圓七錢五千五百六十二人
一、市街地稅附加稅 調定이三萬九千百十七圓九十七錢二萬二千三百七人中收入된것은一萬一千八百五十九圓五十四錢五千五百六十二人
一、市街地稅附加稅(府稅) 調定七萬八千七十六圓十一錢二萬二千三百六人中收入된것은二萬三千七百十九圓十四錢五千五百六十二人
一、市街地稅附加金 調定이三萬二百二十五圓二十一錢一萬八千百九十八人中收入된것은八千三十六圓九十二錢四千二百十七人이라더라

露中貿易硏究會

露中貿易硏究會는來十六日午後二時부터永樂町商品陳列館樓上에서第一回例會를開會하고左記事項을附議한後住井三井物產支店長의中國談이잇슬터이라더라

一、新入會員의關한件
一、書記任用의件
一、硏究資料處理方法에關한件
一、左記硏究項目에對하야各各主査委員을選任할件
(가)上海航路利用의件
(나)輸出組合法과如한것을朝鮮에施行할與否
(다)國境貿易促進에關한件
(라)輸入稟及肥料에關한件
(마)左記地에朝鮮物産紹介取引機關設置計劃에關한件 安東、奉天、吉林、長春、哈爾賓、天津、海港

外國郵便取扱局
新義州局도追加

外國發着郵便物의交換을取扱하는郵便局은從來京城、釜山、仁川、淸津及慶源의五局이던바中國及滿洲經由來着의郵便物로서京城以北에가는것은京城으로부터逆送하게되야遲延되는弊가잇슴으로遞信局에서는中國郵政廳과交涉한結果新義州局도外國郵便의交換局에追加하기로하야十五日부터事務를開始하기로되얏더라

陳列館面目一新

永樂町에잇는總督府의商品陳列館에서는昨年末부터朝鮮物產全般에亘하야調查한結果從來의陳列品에代하되全部의商品으로서漸次陳列을終了하얏슴으로其內容의面目이一新히되얏더라

金融組合改稱

全羅北道『扶北金融組合』을『新泰仁金融組合』으로改한旨를五月十五日總督府告示第百十九號로써發布하엿더라

歐洲行電報遲延

十四日夜半부터上海廠尼拉間海底線에故障이生하야不通됨으로大北電信會社長崎、上海線에依한歐洲行電報는遲延됨을未免이라더라

海港京城電報增加

京城、海蔘威電信取扱은最近顯著히增加하야一日平均百七十張에上하는바此는勿論料金이低廉히된것과利用者의增加에基한것이더라

金融組合聯合會

京畿道金融組合聯合會第七期定期總會는五月十四日道廳에서開催、十三年度財產目錄、貸借對照表、事業報告、剩餘金處分案及營業意見書承認의件을附議可決하얏더라

高工入學試驗科目

(東京電) 十三日高等學校長會議는高工入學試驗科目을決定하얏는데外國語、國漢、數字外는歷史(日本、東洋、西洋中의一을抽籤에依하야每年決定)地理(日本、外國、滿蒙을含함)及物理와動植物化學博物通論의一科化學과鑛物、生理、衛生의一로하기로決하얏더라

人事消息

▲齋藤總督夫妻及三矢警務局長은十五日午前八時東京發直行十七日朝京城着豫定
▲沈致佳氏(本社鐵山支局長)今月十三日遭外艱喪
▲劉尙烈氏(大東印刷取締役)大人葬儀는因雨天十六日午前七時(發靷)로延期

八面鋒

○〔東宮 御西下沿道、地方人思想惡化로、特히嚴重御警衛〕라는題目이、某日文紙에잇섯다
○慶山河陽間의三等道路를、土地所有者에게、말도업시敷設하엿다하야、民怨이藉藉하엿다 財產私有를無視한이일은、治安法과의關係는如何?
○反動勢力이擡頭하는이판에、巴里市町議員의選擧만은、左黨이勝利라나、巴里는亦是新潮流行의中心地

新案品 使用輕便 堅牢無比 價格至廉 好評嘖嘖!! 實用理髮器
美裝函入 附屬品八種添付
壹號組合品 四圓也
貳號組合品 參圓五十錢
參號組合品 參圓也
日本理髮器具會社朝鮮總代理店
理髮器具製造販賣輸出入業
京城鐘路二丁目 長尾金寶堂 電話光化門四四五番 振替京城一一〇七番

朝鮮護謨工業所
고무신은지구표요 登錄商標
견고한고무신은지구표외에또업소
일년간신는신은지구표고무신이요
잇는지구표요
京城蓬萊町一丁目八八番地 合資會社 朝鮮고무 電話長本局二一四二番 振替京城七五七一番

辯護士 鄭求瑛法律事務所
民刑商事及人事等各種訴訟事務를親切히取扱함
京城府淸進洞二〇七番地 電話(光化門)一三四四番

寫眞實習生 男女 大募集
藝術的新職業을求하는男女여!來하라 最速成一個月間實習으로素人이寫眞師됨을證함
一、卒業期限一個月(自五月一日至六月一日)
一、實習費但料實費(卒業後는就職함)
但規則書請求時는二錢郵票를要함
平壤府里門里二六 練光亭前越便 朝鮮寫眞專門學院

霜降
京城府長沙洞八十三番地
學生夏服地 一疋(廿五碼) 十四圓
東洋染織株式會社

難病痼疾患者의喜消息
醫院에서現代文明的科學에基한新發明療法으로如何한難病痼疾이라도短時日에根治하오니醫藥으로效果를見치못하신患者諸氏는落心치마시고速히醫院으로來하시오 開業披露키爲하야當分間治療料는半額으로함 醫院에서實地敎授도하오니新醫得業士에有意하신분은時急入學하시옵卒業人士는開業自由醫師以上收益多大
平壤府將別里二五七
養氣術分院 酸精治療院
帝國大道敎社平壤支部長
哲學士 生理學士 金明鎭
附設漢藥乾材를産地로부터貿易하야廉價販賣하오니陸續注文하시오 地方에는代金引換함

小橋正則先生秘傳公開
全卷圖解 家相의 보는법과 고치는법 四六判二百頁 壹圓五拾錢
▼누구든지, 알아서, 손쉽게고치는!
家相은무섭다
▽돈이아니모힌다 ▽火災가난다 ▽盜賊을맛난다 ▽殺傷이난다 ▽變死가생긴다 ▽病人이不絕한다 ▽不具者가생긴다 ▽家出人이잇다 ▽狂人이생긴다 ▽血統이無後하다 ▽寡婦가생긴다 ▽不治病人이생긴다 ▽凶方에移舍하면
엇더케고칠가?
轉凶爲福하는家相의秘訣을公開한大著이다
모든重要한것을無漏圖解로說明하야누구든지보기에쉬웁고조곰만手苦로손쉬웁게고치어 … 家相의配置、勿論圖面、間取、門、浴室、窓、倉庫、神棚、佛壇、床間、天井、疊數、屋敷、位置吉凶等의具備現代的
▼此際注文者에限하야 家相方位早見圖 方位吉凶便覽 二部希望者는實費 … 無代進呈
前金注文送料八錢 代金引換送料廿五錢
東京麻布富士見町六 振替東京五八番 正文社

爆彈鑑定問題로 裁判長을忌避

二重橋事件控訴公判

피고김지섭의종형되는

◇金完燮辯護士의憤慨◇

이중교폭탄사건(二重橋爆彈事件)의피고김지섭(金祉燮)수도(秀島)륙도(熊島)소림형뎨(小林兄弟)에대한사건은데일심판결(김지섭은무긔징역)을불복하고 모다공소중이더니 십삼일오전십일시반에동경공소원에서형사데이부장(刑事第二部長)강재판장(岡裁判長)삼산검사(森山檢事)의손에데일회공판이열리엇는데 변호사로는송곡(松谷)포시(布施)산긔(山崎)삼씨외에김지섭의종형되는대구(大邱)의변호사김완섭(金完燮)씨도출뎡하얏다개뎡벽두에전례와가티주소성명의심문이잇슨후곳방텽을금지하엿는데금지후에변호사김완섭씨는 김지섭이가 가젓든폭탄감뎡(爆彈鑑定)에 대하야 감뎡인두사람의 감뎡이 전혀틀림에도불구하고다시 감뎡도 아니하고또포병공창(砲兵工廠)에서감뎡하는중에 아모 말도업시이를 내무성경보국(內務省警保局)에 빌리어주엇다가중요한 부분을 분실케하는등모든뎜으로 보아재판장에 게는이사건을 자세히 됴사할의사가업다 고크게 분개하야 재판장의긔피신청(忌避申請)을 하엿더라(동경뎐보)

女子獨立宣傳隊

텬진에새로된애국부인회

내디에선전대를파견햇다

긔미운동(己未運動)이이러난후로 이래륙칠년동안을두고 해내해외 각방면에서 가지각색으로이러나던 맹렬한운동이 차차시일이길어감을따라 점점 그운동력이 미약하여진듯하기는 해외의독립운동단톄에서는근래에새로운계획을 세워본국안에 독립사상을 더욱새롭게 선전하려한다는바 지난삼월경에 중국텬진(天津)안에잇는 조선녀자들이새로히애국부인회(愛國婦人會)를 조직하야가지고 상해애국부인회(上海愛國婦人會)에잇는현(玄)『마리아』등과련락을취하야본국안에 독립사상을 고취코저일천에 사오인의회원을 조선안에파견케되야 텬진을 출발하얏다는정보가 모처에도착하얏슴으로 경찰당국에서는 새로히경계를시작하얏다는데 그회원들은대개 오래동안 금천에로에가되여 남다른커다에서 이중의고통을바다오던녀자들로서그와가티새로운 각오를가지고 이러난것이라는바 동회의의원은 다음과갓다더라

會長 金桃花(三三)
副會長 李錦姬(二七)
總務 尹桃花(二九)
財務部長 尹斷紅(二五)
宣傳部長 東姓女(二四)
庶務部長 金生熙(二六)
通信部長 尹 茉

泰川에도武裝團

동의부원여섯명이련일출몰

평북태천군강서면덕평동구래금광사무소대표 리병관(平北泰川郡江西面德平洞龜泰金鑛事務所代表李丙寬)이가 자는방에지난팔일밤에 누른복장과 모자를쓴무장단여섯명이 장총과 권총을가지고 달려드러 우리는만주에근거를둔 대한통의부원(大韓統義府員)들인데 그중에는덕천소생인 한긔청(韓基淸)이란 사람도잇서 부근디쇄와 인민을다잘안다하며 리병관에게서 현금사십오원과 회중시계한개를 빼아서가지고 종적을감초앗다가 구일밤에는 동군강동면송림동(江東面松林洞)에서 출동한경관대와 약삼십분간 교전하엿스나쌍방이모다 승부는업고 무장단은 모자한개를 떠러트리고 헤어젓는데 그밤으로석우포오성재(石隅浦吳成梓)의집에가서 현금오십원과 담배를가지고 홍모(洪某)에게로가서 돈을내어노흐라고 무수히따려 인사불성이되엿다하며 십일밤에는 강동면덕화동리인봉(德化洞李仁鳳)의집에서 밥을지여먹고 동리사람들을차저 현금十십삼원을 어더가지고 피신하엿다는데 그중에는금융조합에 내일돈을 준비하엿던것을가저갓다 더라(태천)

慶南에도離婚激增

진주에만금년내로이십이건

부산디방법원 진주지텽(釜山地方法院晋州支廳) 관내에는근래에소송건수(訴訟件數)가날로증가하는중더욱히 리혼(離婚)소송이 격증하야지난십이일 동지텽합의부(合議部)의총재판건수삼십건중 십사건이 리혼재판이라함은놀날만한현상인바이제이리혼소송의 증가하는 비례(比例)를 뵈이면다음과갓다하며 그증가하는원인은개인 자유사상(個人自由思想)의 발달과또는 조선민사령(朝鮮民事令)개정으로인하야 재판상리혼을 종래습관에의하든것을민법에의지한결과인듯하다더라(진주)

▲大正十二年度二十一件
▲同十三年度六十二件
▲今年一月로至四月二十二件

總經理自稱하고

백여원을편취

일년징역불복공소

함경북도 성진군학중면 림명동(咸北城津郡鶴中面臨溟洞)사는 백동군(白東君)(二五)은 함경북도종성군주을면 온천동(鍾城郡朱乙面溫川洞) 김양삼(金陽參)의집에 묵으면서 자긔는경성부 황금뎡(京城府黃金町)십뎡목이십구번디 자본금 이십오만원되는 광동상회(廣東商會)의 총경리(總經理)라는 거짓말로 계약금얼마만 내이면 리익이막대한 디방대리뎜뎜주(地方代理店主)를삼아주겟다속이고 그동리 김백능(金伯能)을 위시하야 경성사정에 적동치못한 여러사람에게서 백여원을 편취한사실이 발각되여 청진디방법원에서 지난달삼십일에 일년징역의 판결을바덧는데 백동군은 이에불복하고 경성복심법원에 공소하엿다더라

競技運動

延期되얏든 小學團決勝戰

崇德退場으로再開

平壤蹴球大會

關西體育會主催의蹴球大會가지난七八九의三日間平壤光成高普球場에서行하얏슴은既報한바어니와第三日의小學團決勝戰인光成對崇德戰에이르러崇德에無資格選手가잇다고光成의抗議가잇서다시調査하기로하고決勝戰을延期한바其後調査한바에依한즉崇德에無資格選手가잇슴으로光成普通 上需公普 箕城公普사이에다시豫選을行하기로되얏는데來土曜에行하기로되얏다(平壤)

市加古野球團渡日

米國市加古大學野球部는日本의各大學野球部와對抗競技를行하고저今秋日本에遠征하기로決定하얏다(시카고二十九日發)

伊對葡庭球爭戰

『데부스컵』爭奪庭球戰(歐洲)은第一回戰伊太利對葡萄牙戰으로今年은競을연바伊太利는單式과複式에모다勝하야第二回戰出場의資格을어덧다(리스본九日發電)

大密輸事件發覺

인천세관과경찰의련락활동

사건의내용은극비밀에부처

인천세관(仁川稅關)에서는지난십이일에 중국방면으로부터 대규모의 밀수입사건을 발견하고방금인천서(仁川署)와협력하야 비밀리에됴사를진행중임으로내용은 자세히알수업스나 원하는바에의하면 지난십일오후에 상해(上海)로부터인천에입항한평안환(平安丸)을리용하야○○을다수히 밀수입한후 배가인천에도착하자 세관의검사전에 종선(從船)으로하륙하야모처로운반해간것인데 이러한일이 종종잇섯든터이나 수단이 교묘하야 아직것발견치못하엿섯는데금번에는엇더한동긔로발견된것이라더라(인천)

食刀强盜

두곳에침입

범인은필경잡혀

황해도 신천경찰서(黃海道信川警察署)에서는 강도한명을방금테포하야 취됴중이라는데 그는재령군읍내 왕현리(載寧郡邑內王峴里)에사는 최병흡(崔炳洽)의셋재아들최원첨(崔元瞻)(二三)으로서 일뎡한주소가업시 이리저리 도라다니든바 해주군월록면(海州郡月祿面)에서도 잡시잇다가

수일전에 신천읍으로와서일뎡한 주소를 뎡하지안코혹은음식집 가튼데로 도라다니든바 지난칠일 오전두시경에 동군가산면송련리(加山面松蓮里)최긔석(崔基錫)의집에 식도를가지고 복면모자를쓰고 침입하야 온집안사람을 협박하야 현금칠원을강탈한후에그밤으로동군온천면추산리(溫泉面楸山里)현소사(玄召史)의집에 또침입하야 전긔와가티 협박하야 현금오원가수를 강탈한후에 신천읍으로 도라오는길에 식도는온천역전로변에다가 버리고 그곳으로부터 신천읍와서 복면모자는내어버리고 읍내에서 음식뎜하는김한상(金漢象)의집에 잠복하얏든바

이급보를 접한당디경찰서에서는 대활동을하야 전긔김모의집에 잠복한것을 알고동서형사두명이 테포하야 취됴한결과식도는 재령군읍내 신뎐리(載寧郡邑內新田里)에서음식뎜하는 김형숙(金亨淑)의 집에서 절취하얏다고 자백하엿스며 그밧게도 여죄가잇는듯하야 계속취됴중 이라더라(신천)

總督府自働車

행인을치어부상

시내종로일뎡목(鍾路一丁目)조선장의사(朝鮮葬儀社)에잇는최오남(崔五男)(八)은십삼일오후두시경에태평통(太平通)일뎡목경성부령 신축장압헤서 친구들과작란을하다가 너머진것을 총독부식산국소속의이백십오호자동차가 깔고넘어가서 바른편역개에부상을식혀인사불성이된것을즉시근처안동의원(安東醫院)에입원치료중이라더라

어미차저방향

열살먹은최로마

광주군초월면상분원리 (廣州郡草月面上分院里) 최로마 (崔老馬)(一〇)는 십삼일에 그모친을차저 경성에왓스나 맛나지못하고방황하는것을종로경찰서에서보호중이라고

紫橋禮拜堂에서 屍體를逐出!

전도사와싸호고자살한 고용인의시톄를내쪼차

昌成洞民의憤慨騷動

봄비가 부슬부슬나리는 십삼일밤열한시경에 시내창성동(昌成洞)에잇는자교례배당(紫橋禮拜堂)을사오십명의 군중이에워차고그례배당을 관리하는 전도사(傳道師)리수만(李壽萬)에게욕설로 힐난을하며 자못그형세가 험악하야 큰수라장을 이루게되엿든중 소관종로경찰서로부터 순사가 현장에출장한후 겨우그를진뎡하야 해산을 식혓다는데 이제 이사건의내용을 들은즉 전긔

례배당에 여러해동안 고용을살든 리연팔(李演八)(三八)이가 십삼일저녁때에 한강(漢江)로뽈근방에서 물에빠저자살하엿다는 그쳐자가 시톄를집으로 옴겨다노코 망극한중에잇든바 관리인은 인정업시당장에 집을내여노코 나가라고야단을처서 비로소 비오는밤중에 죽은사람을들고 나가라는 몰인정한 일이어데 잇느냐하야그동리 사람들이모혀 전긔와가튼소동을 이르키는동시에 리연팔이가 자살한동긔도역시

수일전에 례배당관리인이쌍두말과 련구(籠球)를 일허버린후 그것을 리연팔의가족에게 의심하야 말다툼을한적이잇서 리연팔은 、애매한루명을쓰는것이 원통하다하고 이를비관하는쇠테 자살한것이그유서(遺書)에서 판명되엿슴으로 그유족과친구는 한층더분개하야 소동을크게 일으킨것이라는데 다시관리인측에서는 리연팔이가 원래부터 사람이조치못하야 여러번그비행을 일렀더니 도로혀반항하고 목사를 쒜린일까지잇섯슴으로 수일전부터 나가라고하여오든터이라말하는중인데 여러사람의간섭으로 당분간리연팔의유족을내여보내지안코그대로잇게하엿다더라

正服正帽로 妓生과散步

극도로문란해진학생의풍긔

백주대로로기생세고다니어

근래에 학생계(學生界)의 풍긔가자못 문란하야 벽주에공문(校門)압헤서서 지나가는 부녀자를희롱하며 사람이 만히모히는 공원가튼데서 녀학생들희롱하려다가 반항한다고『스텍기』가부러지도록 따려서 상처를내고서 경찰서 류치장(留置場)잠을자는일이며 이목이번다한 연극장(演劇場)가튼 곳에를

정복정모(正服正帽)에 다꼴동당배대를버려여품고출입을하다가 그것을 비난하는 학생을도로혀 작당구타를 하는등실로단순히 학생계라는 것보다 일반사회를 위하야 통탄치아니할수업는 불상사가 련일계속되다십히 나타남을불매에 참으로뜻잇는자의 비분을 금치못하게되여근래에 학생풍긔 문데가사회에막대한 여론을 이르키게되는동시에 각학교 당국자간에도새로온 감독방침을 토의케되엿다는바 방금학생문데가 이러케날마다 증가하여지는 이째임도불구하고 십삼일 오후네시삼십분경에 정복정모에『스프링코르』를입은모전문학교 생도하나이 흰저고리에

남색치마를닙은기생의 손목을마조잡고짝을지어 백주에 시내관철동(貫鐵洞)에잇는중국료리집데일누지뎜(第一樓支店)압길을통하야 청계천(淸溪川)언덕길로나와서 뻔뻔스럽게 광교(廣橋)를건너 다옥뎡에 잇는 광교식당 누근으로 종적을감추엇는데 이것을보는 오고가든행인들은 모다한번식 자세히훌겨보고 철모르는말구세의 어린아이들은 소리를지르면서 뒤를따라다닌일이잇다는데 이제 그내용을탐문하건데

전긔학생은시내에집을두고방금모전문학교(某專門學校)삼년급에재학중인김춘광(金椿狂)(二五)이란 학생으로 (貫鐵洞)일백이십삼번디에사는 조선권번(朝鮮券番)문명옥(文明玉)(二二)이란기생이오 차저간 집은다옥뎡(茶屋町)삼번디 대뎡권번오연희(大正券番吳蓮姬)란적ㅅ기생의집인바 전긔 김춘광은 오래전부터 학생의 신분으로서 화류계에 발을내여노코 방랑한생활을계속해오는데 문명옥이란기생도 이미 서로안지는오래이며 그동안식도원(食道園) 국일관(國一館)을비롯하야시내

각료리집에서여러번불러다보앗스며 그후날마다 차저오다십히 그기생의집을 출입한다하며 오연희란기생도 벌서여러달전부터알게되여그기생이인사동(仁寺洞)에살때부터차저다니면서 놀앗다는바 이러한사실은실로 사회에적지안은 문데인동시에 그대로방관할문데가 아니며 더욱더욱 학교당국자들에게도적지 아니한책임이업지안으리라고일반의여론은이비등하는모양이다

新堂里强盜事件

意外에眞犯逮捕?

양복절도를취톄한결과

전과와기타범행이발각

시내동대문서에서 수일전에『후록코ㅡ트』도적윤뎡의(尹鼎儀)를데포취됴한다함은 이미보도한바어니와 그후 이자의취됴를 가진행함을따라 의외의 큰사건이 발각되어 더욱엄중히 취됴를 진행중이라는데 이제 그큰사건이라함을들은즉이자는

강도전과칠범자로 년전에 십년징역의선고를밧고 서외공덕리(孔德里)경성형무소에서복역을 하든중 작년팔월에 비로소가출옥(假出獄)의처분을밧고 나와 금년팔월이면 만긔가될터이엇섯든바 이자는 작년삼월에 형무소를 버서나오자 마자 다시도적질을 시작하야 광화문양복뎜(光化門洋服店) 선명양복뎜(鮮明洋服店)화천양복뎜(和泉洋服店) 기타시내 각처의 양복뎜과 양화뎜(洋靴店)등을 비롯하야 양복 삼십여벌과 양화수십켜레등을 절취하야 그시가가 일천오륙백원의 가액에이르는터인데 이자는 이외에도여죄가만흔모양이며 항상양복을입고 신사와가티차리고 다니든바 요사히두어달동안은 한

두루막이로박구어입고 다니더니 몃칠전에 그것을버서신문지에 싸가지고 한강에버린것까지 판명되엿슴으로 동서원은 이에관철동(貫鐵洞)과 시외신당리(新堂里)일인전산(前山)의집에 침입하엿든 강도의인상을 대조하야 저옥이비슷한뎜이 잇슴을 발견하고 다시이자가테포되기전까지의 그행동에 대한 묘사를 비밀리에 엄중히진행중인데 이자는 윤뎡의외에 윤승의(尹昇儀) 김경수(金京洙)등사오개의 성명을가지고 행세하여왓다더라

强盜連累一名

룡산서에잡혀

고양군룡강면 동막리(高陽郡龍江面東幕里)에원적을두고 남대문밧 중림동(中林洞)송덕근(宋德根)의집에 류하던 전과삼범오삼룡(吳三龍)(二三)(本名作隴)은작년 십일월경에 시내남산뎡(南山町)산중모(山中某)의집에드러갓던 강도김개동(金開童)박황윤(朴黃潤)등의 공범자로서오래동안 수색하던중 전긔장소에 잠복한것을 탐지하고십일일오후 네시경에 광희뎡(光熙町)도상에서 룡산서원의손에테포되여 그동안취됴한결과 그자는자긔죄상을 자백하엿는데 강도상해(强盜傷害)가 오건이오절도가 수건이라더라

山火일자大暴風

형세위험한함남리원디방

함남리원군서면원전리 (咸南利原郡西面院前里)와원동리(院洞里)사이에 지난십일일밤에 불이낫는데 그산은민유림(民有林)이라는바 리원경찰서에서 출동하얏스며 남면 장동리(南面長洞里)뒤人산은동척삼림(東拓森林)인데 불이번저서 민유림에 붓게될뜻하며 동면(東面)에서도 큰불이낫다는데 각각재소에서는 각각불난곳으로출동하얏스며지난십일일밤에는 폭풍이크게불어 불쯧은점점맹렬하야사람이 도모지근처에갈수가업겟스며 불은계속하야붓는다더라(리원)

果樹에大損害

일반농사도손해

함남리원군(咸南利原郡)은지난십일일에 대폭풍으로 일반농가에해가만흐며 더욱히과수원(果樹園)에는 손해가심하다더라(리원)

江東郡에山火

손해오천여원

지난오일오전열시경 강동군삼등면유림(江東郡三登面有林)제뎡산(祭鑾山)에서불이낫는데 수리(水利)의편도업고 바람은 서북으로불어와서 칠십팔뎡보를태이고그이튼날오전륙시경에진화된바 평남산와중에 손해가데일만히생겻다는데손해는대략오천원에달한다더라(평양)

又復河豚變死

룡산청엽뎡에서한명참사

중독된한명도역시위독중

청엽뎡일뎡목(靑葉町一丁目)구십사번디 리수백(李壽伯)(三〇)은십이일 저녁때에 생선팔러 다니는 사람에게 복어한마리를 사서 반찬을하야 집안식구와 가티 먹엇든바 리수백과 그모친은 갑작이복통이르러 리수백은 십삼일오전열한시경에죽엇는데 집안사람은크게놀라 그모친은 즉시세부란스병원에 입원을식혓는바 생명에는별로관계업스리라더라

時雨洽足

십삼일밤부터

전조선에오는감우

십삼일 저녁부터나리는비는 십사일까지 계속되는터인데 경성측후소의 말을듯건데 이번비는 십삼일아츰에 중국 상해방면에 잇든저긔압이 조선으로 건너와서방금 조선서해안에 잇든터이며이것이 조선중부를 통과하야 일본해안으로 십사일까지는 건너갈터임으로 십오일부터는 개일터인데 우량은 십사일정오까지 서울에만 한평에 여섯말여섯되가량이오 남도디방은 이보다 더만히왓스며 함경북도를 제한외에는조선에 고루게나린다 하더라

◇各地雨量

십삼일오후여섯시부터 시작한비에 대하야 인천관측소발표에의하면아래와갓다

이번비는 구역은 전조선뎍으로널브나 그다지 만흔비는아님으로 우량은 만치아니하며 십오일까지에는 일긔가 회복되겟다는데 십사일 오전여섯시현재측후소(測候所)소재디의우량은여좌하다

(단위는미리)

雄基浦一三△平壤一九△京城一四△仁川一〇△全州九△木浦一七△濟州島二九△元山五△江陵一△大邱八△釜山一〇△巨文島四〇(인천)

妙齡女子를利用하야

오래동안아편밀수사건발각

평안북도후창군동흥면상판막동(平北厚昌郡東興面上板幕洞)리재현(李在鉉)(四八)은묘령의미인을압세우고 중국방면으로부터 다수한아편을 오래동안 밀수입하다가 수일전에 소관후창경찰서에 데포되엿다는데 대개젊은녀자는 경찰에게 그다지 취테도밧지아니할뿐아니라 다소수상한뎜이 발견되드래도 관대한용서를밧게되는고로 그와가티 묘령의미인을 리용하야 오래동안막대한리익을취한것이라더라

淸進旅館事件

안씨의공판은

오는십구일로결뎡

청진려관사건(淸進旅館事件)의피고인대구진단원(大邱勇進團員)안달득(安達得)에대한데일회공판은오는십구일오전열시부터 경성디방법원 단독부법뎡에서좌좌목(佐佐木)판사의심리하에개뎡키로되엿는데 이사건의변호사는김병로(金炳魯)씨이라한다

社員의虐待로

형평사의분개

독도면에생긴사건

지난달삼십일에 고양군 독도면도부(高陽郡纛島面)리만준(李萬俊)에게 그면면장 최영순(崔榮淳)으로부터 돌연히해고를명함에대하야 그리유를 됴사코저지난십이일에 형평사중앙총본부와 정위단에서 위원세사람이출장하야 됴사하고도라왓는데 이제그자세한 원인을듯건대 면장의사촌되는동독도리(東纛島里)오백삼십삼번디에사는최영옥(崔榮玉)이가 원래 목공업을하든바 지난사월초생에 도수장을 수리하는중 그일하는것이더단정범치못함으로잘하기를권고하엿는데 최영옥은 돌연히눈을부릅뜨고질책하기를『백정놈이 소나잡을것이지 양반의 하는일에간섭이무엇이냐』하면서쇠몽치로 주먹으로 함부로따리는것을현장에일하든여러사람의보호로 다행히 큰일은 업섯는데 영옥은그것도부족함인지자긔사촌인 면장과부동하야 전긔와 가티도부업을 박탈한것이라는바 위원들은 하도어이업서 도라오는길에 이사실을 더욱자세히됴사키위하야 그곳주재소를 방문하얏는데 그주재소에서는 리만준의일에대하야 만흔동정을 표한다하며 형평사 본부에서는인권유린과 직업박탈에 대하야상무집행위원회의 결의를따라장차엇더한방침을세울터이라더라

常務委員會開催

형평사본부에서는 여러가지 일을의논하기위하야 십오일오전부터시내와룡동 칠십오번디(市內臥龍洞七五)에사무실안에서상무집행위원회를열엇다고

新聞配達盟休

경성 뎡뎐신문포(町田新聞舖)배달부십오명은 십삼일밤에 배달삭까닭으로뎜주와 타협이되지 아니하야모다 휴업하엿다는데 그리면에는여러가지 사정이 잇는모양이라더라

生活難으로飮毒

생명이위독하다

시내광희뎡(光熙町)일뎡목오십구번디 리덕신(李德申)(三〇)은 십삼일오후 여섯시경에자긔의 집에서 자살코자 독약을먹고고민하는것을 집안사람이 발견하고즉시 세부란스 병원으로운반하야응급 치료를하엿스나 생명이위독하다는데 원인은 생활곤난이라더라

電車와衝突하고

다라난자동차

십사일오전열시경에 뎨오십륙호뎐차가 영추문(迎秋門)뎡류장에뎡류하고 잇슬때에 뎨이백륙십일호자동차가정면으로와서뎐차를바더뎐차의 운뎐대 류리창을파손식히고 종로방면으로 다러낫는데 승객에게는다행히 부상자가업섯다더라

電氣問題로

兩團體가奮起

면장을상대로

어대까지싸운다고

사리원 ‖ 뎐긔회사(電氣會社)사건으로 봉산청년회(鳳山靑年會)와신우회(新友會)가 분개하야책임자인 면장우좌견(宇佐見)씨에게 질문하여보고만약모호한대답과 범과자에게 처벌을아니하면 면장을상대로 하야그디위에 잇지못하도록 적극뎍으로싸호리라더라(사리원)

紙幣僞造

범인이경성에

경찰서에서활동중

전라남도려수군려수면동뎡(全南麗水郡麗水面東町)문형섭(文亨燮)(三二)은 원원자리지폐를위조하야 사용한것이 발각되어소관려수경찰서에서 그범인을테포코자활동중이든바 몃칠전에시내에잠입한 형적이잇다하야 경긔도경찰부에서는시내각경찰서에지휘하야 범인을 테포코자활동중이라더라

檢事正이盜難

대합실에안저

시계를일허버려

평안북도신의주디방법원(平北新義州地方法院)검강검사정(江檢事正)은십이일오후에부산잔교(釜山棧橋)일등대합실에서 차고잇든 순은시계한개와 순금시계줄한개 약일백이십원 어치를엇던자에게 절취당하엿다는데 소관부산경찰서에서는즉시각처에비상선을느리고대수색중이라더라

貧民戶稅獨担

부천군계양면(富川郡桂陽面)면서긔림대규(林大奎)(三二)씨는작년한재로인하야 긔근이심한 동면내극빈자칠십칠호에대한 호세(戶稅)총액이십원을 자담하야 납세하엿슴으로 면민일동은 씨의후의를 감사하며 십칠일은출연하야목배(木盃)한개를 림씨에게 보내어 감사한뜻을표하엿다고(인천)

定山에도美擧

청양군뎡산금융조합서긔(靑陽郡定山金融組合書記) 최영호(崔永豪)(二八)씨는 자긔의사는룡두리(龍頭里)빈민약이십호의금년데일긔분호세 삼십삼원을 자담하엿는데 린근에서는 매우감사히생각한다고

貨幣僞造犯出獄

지금으로부터오년전 내외화폐위조미수(內外貨幣僞造未遂)사건으로 평양형무소에서복역하던김봉진(金鳳鎭)(四〇)은지난십삼일오전팔시에 형긔가만료되야 출감하얏다더라(평양)

종명자

▲근래에학생들은너무조달하는념려가업지안타한다▲중학생전문학생들이정복정모를입고쓰고백주큰거리에서녀학생희롱골동당배대질、기생끼고다니기▲학교졸업보다 부랑자졸업을 먼저하여야되겟다는세음인지 실로통탄불이할일이다 ▲가는비가부실부실 나리던 십삼일밤십일시경이다 ▲관렬동 우미관뒤좁은골목 희미한 뎐등불밋흐로 웬청년하나이『스프링코트』속에 젊은녀자를 잡아너허 가지고 밧삭끼고지나가는데 자세히드려다보니 그청년은 모전문학교 정복을입엇고 외투속에든녀자는기생이엇다▲아모나돈만주면『나의리』『영감』이라는기생에게야 학생、신사、젊으니、늙으니가 어데따로잇스리요마는 그래도 부모의피땀이얼킨돈으로 공부한다고하는것이 기생에게나『우리영감』소리▲그러고 것다르고속다른 우숨에 침흘리고잇는것이 얼마나 한심한일인가

아!여긔면安心할수잇다

쓰구靴를製造하는곳은만습니다 그러하오나舶來品과和製品을區別하야西洋眞品『쓰구』로만드는곳은우리弊店은絕對의責任으로極上의西洋眞品『쓰구』를選擇하야練熟한製法으로下命에需應하오니一次試用하시옵소서

世昌靴

◆西洋品◆

普通쓰구用
防水고무쓰구普通用
防水고무쓰구高級用
自八圓至九圓五十錢

◆日本品◆

自六圓五十錢至七圓五十錢

(十四年度洋靴見本册無代進呈)

京城鍾路靑年會舘內 世昌洋靴店 세창양화뎜 電話光化門一〇七三番

한번시험하시면아실일

최고한력사가잇고누차상패바든박가분을항상바르시면살빗치고아지고모든풍증과잡틔가사라지고윤택하여집니다

登錄商標 朴家粉製造本舖 京城府蓮池洞二七〇番地 長電話光化門三三〇番 振替口座京城九九二番

귀부인화장하실때박가분을코알만치떼여손바닥에놋코물을조금떠러티리고개이면백배이상부러나서안면에만족하게바르게됩니다

効力第一

膏藥의元祖

腫瘡仙藥 趙膏藥 됴고약

主効 유종、담종、요종、연주창、면비、오랜창병과어혈과담결니는데무비신효하며、누면종독에백발백중함

製造發賣本舖 藥種貿易商 天一藥房 京城禮智洞 電話光化門七五九番 振替京城三〇七七番

電話賣買

電話至急高價買入 鍾路四丁目五十番地宗廟越便 電話商會 主 楊化謙 電話光化門一四五〇番

友助堂 各種時計散賣 京城南大門通一丁目 電話光五〇二番 振替一八九五番

女子社員募集
一、資格 鮮人及內地人廿才以上卅五才以下女學卒業程度者
二、申込 自筆履歷書携帶 締切五月卅一日限
三、待遇 初任給五拾圓以上外年二期에賞與金을支給함
千代生命京城支店 京城府永樂町二ノ七五

沈學默氏以老患不幸於今月十六日午前六時廿分別世玆以訃告
發靷 十時 月二十四日(陰乙丑四月)午前
一九二五年五月十三日
孤子 沈[illegible]
親族代表 [illegible]
敎會代表 [illegible]
友人代表 [illegible]

優美舘 … 五月十五日

가뎡부인

태화진찰소의 어린아이건강진단
십오일오전구시부터시작할터 어린아이를만히다리고오시오

귀한아이의병이업고잇는것을진찰하여보실때가 되엿슴니다 시내인사동(仁寺洞)에잇는태화녀자관안 사회부태화진찰소 건강후원회(泰和女子館內社會部泰和診察所健康後援會)에서는 오는십오일 오전아홉시부터 오후다섯시까지사이에『세부란스』병원의사 구영수(具永壽)박선이(朴善伊)량씨와 또녀의윤보명(尹保明)녀사, 류영준(劉英俊)양들이 소아건강진찰을 하여보게되엿스니 일년에 한번니라도그진찰소에가서 진찰을 바든어린아이는 다리고와서 진찰을밧기바라며 십북일오후 두시에는 십오일에진찰한 어린아이의건강성뎍을 발표하고 상품을줄터인데상은 일등에어린아이목욕통 이등에롬퍼릿,자리옷,속샷스 삼등에어린애닥고해산후에어린아이에게소용되는목욕긔구이며 권번건강진단한후 매달한번식 건강진단을 청려잇게와서한이에게는 긔념으로『메달』을주리라하며 이어서 곳구영수씨는건강후원회(健康後援會)는누엇이라는문데로 류영준양은예방에 대하야(豫防에對하야)라는문데로강연한다더라

『십자』말수수격기
바로마친분에게는상품으로 본보한달치를진정하옵니다

오늘십자말수수격기『크로스,워드,퍼슬』를내이엇슴니다 이번문뎨는 조곰어려운듯하나 내용은 극히간단 한것입니다 여러분아 레쓰인 뭇는말을보시고 잘생각하셔서 오는토요일까지 본사에도착하도록 공간에 글자를써너어보내십시요

◇현상규명

一、공간에글자를해자로써너코 쓰레해답하는사람의주소성명을명ᄒᆞᆫ히쓰십시요

二、바로마친사람에게상품으로 본보한달분을 드리겟슴니다 다만바로마치는이가여러분이면제비를ᄲᅩᆸ아먼저나온분만상을드리겟슴니다

三、전부바로마친사람이업스면데일만히마친사람에게상품을드리고그것이다수인경우에도제비를ᄲᅩᆸ아결뎡하겟슴니다

◇뭇는말 (푸는법)

一에서 가로보면 검푸른빗을띄인녀름채소의열매이니형용이길고더러쇠나물하여먹는것
二에서 내리보면 조선사람이무엇을능에지려면쓰는긔구이다
三에서가로보면 먹은후 매운것인데빗어누른것
四에서내리보면제목슐을제가는는것
五에서가로보면사람죽이는것
六에서내리보면제룸포의별명
七에서가로보면하늘리치를배호는학문
八에서내리보면글짓는선비
九에서내리보면법률을설명한학문
九에서가로보면 한문으로쓰는불란서(佛蘭西)의별명
十에서내리보면나라를사랑하는것
十一에서가로보면사랑하는정
十一에서내리보면손가락가티데혼히쓰는것이니속이뷔이고생긴과자로조선사람제지내는먹어도맛업는것
十一에서가로보면여지로내는긔운
十二에서내리보면이월다음달
十三에서가로보면매월밧는삭권
十四에서내리보면관공령이나 사립회사의 힘부름하는 아이로장래사무볼여망잇는직업
十五에서가로보면삼십구의다음수
十六에서내리보면구원「十십구권에일컨더한것
十七에서가로보면누ᄂᆞ입을불면개성에잇는청업게하는것
十八에서내리보면개성에잇는고려조궁던녯터의일홈
十九에서가로보면달빗
二十에서가로보면긴막대
二十에서내리보면안해의부친
廿一에서가로보면시짓는사람
廿一에서내리보면새악시가새로마진신랑의집을부르는말
廿二에서가로보면녀자
廿二에서내리보면닭의알
廿三에서가로보면억개에메이는큰주머니
廿四에서내리보면서울숭례문(崇禮門)의별명
廿四에서가로보면서울압산
廿五에서내리보면중국의큰산으로공자(孔子)가올나가보든중국오악(五岳)중의하나
廿六에서가로보면공사(公事)
廿六에서내리보면일의실상
廿七에서가로보면태도만든실
廿七에서내리보면경찰서의뎡의반대명칭
廿八에서가로보면그집번니와 주인청명을써서문에거는패
廿九에서내리보면부인네들의장식으로차는것
三十에서 가로보면 무슨일하는데 돈대는사람(노름판에서흔히쓰는 돈대는편의명칭)
卅一에서내리보면주인과손
卅二에서가로보면쓸데업시내는긔운
卅三에서내리보면긔운과형세
卅四에서 내리보면 경상도와 전라도사이에잇는유명한큰산
卅五에서 가로보면 리본유익
卅六에서내리보면우편물취급하는관령
卅七에서 가로보면 솔닙넛코 찌는떡
卅八에서 내리보면 소리하고 춤추며 권번에매인계집
卅九에서 가로보면 알이독한생선잘못먹으면죽는것
卅九에서 내리보면 관리나군인의 옷으로차리고나서는 정복의일홈
四十에서 가로보면 말타는데 맘이니올려놋코타는것
四十에서 내리보면 공자의사랑하는데자로일즉죽은양반의 청호
四十一에서 가로보면 공구(孔丘)를숭배하는청호
四十一에서내리보면일요일날
四十二에서 가로보면 수자의 첫글자
四十三에서 내리보면 남에게 보내는물건
四十四에서 가로보면 물을쓰는한문글자
四十五에서 내리보면 경의선(京義線)신촌(新村)역다음정거장
四十六에서 가로보면 생혼집으로모흐보자
四十七에서 내리보면 심히귀중하야감추어둘물건
四十八에서 가로보면리화(梨花)의새엄
四十九에서 가로보면 김만중이가지은유명한팔선녀나오는 조선소설일홈
五十에서내리보면흰구름
五十一에서 가로보면 조선강원도에잇는 세계에 유명한경치조혼산
五十二에서 내리보면 강에서 흘러가는액데(液體)로불과상극되는것

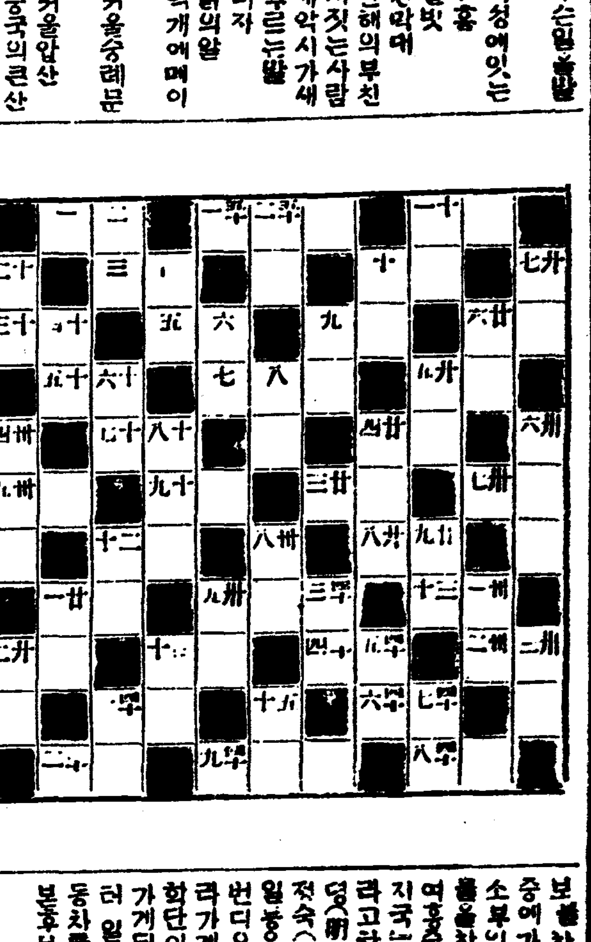

우미관사용독자 우대권은란외에

외국에노는 신녀성
미국『쎗스톤』대학에가잇는 지식을구하야 김활란양

쏫이ᄯᅥ러저 열매를맷고 욱어진 록음사이에 새들이 노래하니사랑하는 고국산천을 멀리떠나인정과 풍토가갓지안흔 텬애이방(天涯異邦) 각나라에산산히흐터진 우리동포형데들의 소식이더욱 그리웁고 얼굴이보고십습니다 그러나 남다른설움과남다른고통을 가지고잇는 우리로는 임의로놀을

건너가고 오고못하니한번ᄯᅥ나매 소식조차 알길이바이업소이다 긔자는 이제각곳으로탐문하야구주(歐洲)나남북아메리가(南北亞米利加)등디에류학하는 녀학생들의 안부를대강이라도 알어서 그들의소식을기다리는 여러분의 정회를만분지일이라도 가리펄가합니다 먼저태평양(太平洋)푸른물을가로건너미주(米洲)에 류학하는 김활란(金活蘭)양의 소식을 전하렵니다 그는일천구백십팔년 일흔봄 개나리쏫이봉오리질ᄯᅢ에경성리화학당대학부(梨花學堂大學部)를 졸업하고 그학교에서오년의 긴세월을 교육에힘쓰다가 일천구백이십이년 녀름에 고국을등지고 코크고눈푸른 사람의나라로갓습니다 그는즉시 오하요주에잇는『웨슬니안』대학에입학하야 우수한성적으로 그곳을졸업하고지금『쏘스톤』대학에서

종교철학(宗教哲學)을 연구하는중이올시다 지난 사월중순에 그에게서 엇던자긔친구에게온 편지의일절을 소개하야 그의 학교생활과 고학하는조선류학생들의 형편을 알리워드리겟습니다

(上略) 兄님의부탁하신도미(渡米)사건에 대하야는 먼저부든신말삼을차례로대답하고 그후에 제의의견을 드리겟슴니다 제가지금다니는『쏘스톤』대학에는 종교교육급사회봉사과와교육과두가지가잇슴니다 조선서 리화대학을졸업한 자로써 성적이양호한사람은무시험으로도 이학교삼학년에들수가 잇슴니다 학비는일년에 미화(米貨)이백오십불(조선돈오백오십원가량)가량— 이것은 수업료만 말슴입니다그외에 긔숙비와 식비잡용을합하면적어도 해마다 미화오백불은잇서야됩니다 본국에서 려행권청원을하라면

이곳학교 에서밧는다는증서를 어더야 쉬웁게될줄압니다이곳에와서고학하는외국류학생들은대개애기보기집치우기셔름질해주기상보기등일을하는것이올시다 그리고 타입우라이팅을하여주고 돈을버러공부하는사남들도 잇스나 그것은속긔법(速記法)까지 겸하야서긔과(書記科)를 졸업하기전에는도저히하기어려운일입니다 그러나 학교에서 작문과 공책쓰는데는타입우라이팅이 대단히필요 한고로이것은누구나배화두는것이올시다혹이곳교비생(校費生)을원하는사람이잇스면웰취감독의소개가잇서야됩니다 개인으로엇던서양사람의대비를엇기는매우힘든일이요 돈업는학생이 고학할하다 가정할수업스면대비(貸費金)를 취하야

쓰는일이 잇습니다 제생각에는 금년후긔개학에 오시기는이미주선이느젓슴즉이번칠월에 제가귀국하야 가티의론하는것이조흘듯합니다 칠월하순에형님이 본국에게시면 반갑게맛나뵈올줄밋고이만그칩니다

一九二五年四月二十五日

아오김활란상서

◇사진은 김활란양

리구텅멍
련애생활
{161}
일확오천금

(一) 밤새도록옥매사진오천장을 각사진관에서현상하게하고

(二) 조선일보에광고를내엿더니

(三) 그이튼날오천명이만년필상뎜으로모혀드러옥매사진을팔려하니각경찰서에서엄직놀나긔마순사가푸려나와군중을헤쳐

(四) 뎡한시간오후네시가지나매멍텅이는사진오천장에오천원버러만하고허욕에ᄯᅳᆫ군중은사진만사고마럿다

대구부인 견학성황
십삼일에 머성황을이루엇다

본사대구지국(大邱支局)주최로 십삼일에 시행한 부인견학단은 예뎡과가티 실행하게 되엿는바 기다리든 십삼일아츰해가 소슬ᄯᅢ에 경북도령광장에서 놋는화포소리는 고요한대구시가를울리며 구름모히듯하는 로소의부인은 예뎡인원을 초과하야이백오십명에달하야 도령압광장은 일시부인 세계로 화하엿다가 네회 화포를따라서 본지국원의 인도로 오녀에난우인 부인단일행은 리졍관(賴鑑館)을 거치어 도령회의실에 한시간동안 활동사진과 택뎐(澤田) 도지사가 내는다과를 맛보한후 다시여섯대의 자동차에 나누어타고 순서에의지하야 부덩도서관(圖書館)과 조선민보사의 윤뎐긔를 관람한 후재판소로 향하야 공판의광경을복도하고다시감옥으로향하야 렴창속에서 눈물로 보내는녀죄수의일하는 광경을 관람하고 녹백여명의 녀공의손으로 실을ᄲᅩᆸ는편창공장(片倉工場)을견학한후에 배수지(配水池)로 향하야 본지국에서 준비한 련박속에서 중관(鄭館) 부운이 보내인다과와 점심을마친후 여흥으로 보물찾기를 시작하야 청청한긔중에 가려어잇는 이백여명의 로소부인은 산에가득히떠커서 보물을찻는것은 흥미가 만핫스며 여흥중에 특등은『조선일보대구지국』이라하엿는바 특등은 대구명치뎡(明治町)이뎡목이백팔번디김뎡숙(金貞淑)씨에게로도라가고 일등은 대구상서뎡(上西町)십번디우봉희(禹鳳姬)씨에게로도라가게되엿스며 그외에도 친견하단이 석냥한갑이라도 다가져가게되엿스며 여흥을 마친후부터 일긔가조곰이상함으로 곳자동차를모라 친매국과 우편국을보후부사히폐회하게되얏더라 (대구)

◇또드러온상품
大邱本町齒科醫師金洪達氏現
金武鎬 大邱本町一丁目共美堂銀鈒一個

天盃에感激하야 못에ᄲᅡ저죽어
일본에서생긴사건

일본삼중현 반남군 사화촌아판증(三重縣飯南郡射和村阿坂曾)오십번디 서촌재삼랑(西村戢三郞)(三四)은십삼일아츰에 손에념주(念珠)를쥐인채그동리면못에 ᄲᅡ저죽엇다는데 그자살한 원인을송판경찰서(松坂署)에서묘사한바에의하면 서촌재삼랑은텬보사년생(天保四年生)으로금년에아흔세살인데 십일날은호식(銀婚式)에 고령자(高齡者)로 텬배(天盃)를밧고너무나감격하야그가티죽은것이라한다(명고옥)

락화 落花
봄바람 번역 七四

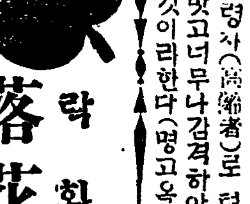

청소마는 여긔까지듯고 하늘에나올려간듯한 마음으로 자긔가지금까지 수색하고잇는 그한대좌의 유산사건도 말하면정질이 가튼일이닛가 이런하의 수고를 도아서 은인이라는사람의자손을 차저가지고 몃천만의재산중에 한목에게되는것도 자긔외에는업다고 뒤일듯 깃버하엿다그러나 그런긔색을 보이지안코다만더욱친절하게

『제가무슨힘이 잇겟슴닛가마는 커도주의해서 그자손을차저보지오 다행히그런일에 가장숙련한사람도 아는이가 잇스닛가 그런대 그은인은 이름을무어라고하닛가?』

『인도에재근하든 영국의무관임니다』

『네에 인도에재근하든영국무관, 이름은무어라고……』

『자세한일은 가친이자필로써둔 여러가지서류가 잇스닛가그것을보서도 아시겟지만 그은인은 보흥한대좌라고 부르는사람임니다』

이말을듯고 청소마는 천길이나뛰일듯하엿다

『네? 한대좌라고요? 그러면 고(故)한군대좌 한철은이라하는사람아닌닛가?』

뎐하도좀놀라는모양으로

『그럿슴니다 보병제삼대대에서 『보쎄이주둔군의장으로잇던』

『올치 그한대좌올시다』

『그러고일천팔백십칠년에 쐬나라고 하는ᄯᅢ에서 죽은사람이지오』

도로혀 청소마가 더자세히 아는것을 뎐하는이상히 역이는듯이

『당신이엇더케 그러케자세히 아십니가?』하고 조곰잇다가말소리를고치어서『아니 그러케자세히아시는것을보니 아마대좌의 자손도아시겟지오 나를좀낫나게 하여주십시오』하고 간절하게말하엿다

이에청소마는 미칠듯이 깃버하엿다 그가깃버하는것도 무리가아니엿다 한대좌의사건은 영국에서도 관령외에는 별로아는 사람이 업슬ᄲᅮᆫ아니라 더군다나 불란서에 잇서서는 청소마밧게는 아모도 아는사람이 업것다 다만 경찰부장에게는 그사건을 이야기하엿스나 경찰부장도 역시다만 청소마에게서 들엇을뿐이오 실상이엇지되엇는지 몰룬이 몰랏것다 그럼으로 청소마는이 한대좌의 사건을 다 치른광산으로생각하야 자긔가 혼자그광산에서 금을파서 큰돈을어드라는 생각으로 일부터이곳으로 건너오기까지 한것이대 이제뜻밧게 인도에서온하가 한대좌의유산보다도 십배나되는 큰재산을 그광산에 보태주라한다 이에광산은ᄭᅥᆷᄭᅥᆷ살씬해이엇다 청소마는 애써서 깃분빗을감추며

『아니올시다 뎐하 제가이러케ᄭᅡ지 한대좌의일을 자세히 아는것을 혹이상하게도 역이시겟지오마는 실상은 영국에잇슬ᄯᅢ에 거는 동인도회사(東印度會社)의지배인과 친하엿기ᄯᅢ문에 그에게서종종 한대좌의 이야기와 유산에대한말을 들엇슴니다』

『허 한대좌에게는 유산이잇나요?』

청소마는 이런하에게도 그광산을 자세히 알게하기를 즐기지안는듯이 다만『네 상당히 만흔유산이잇다나봅데다』하고대답하엿다

이에뎐하는 도로혀 실망하는모양으로

『아 그래요 그러면아마자손들도 유복하야 나의재산을밧지안터라도 별로 곤궁하지안흘터이닛가 나는박정을 고치겟습니다 만일한대좌의 자손이 곤궁하면재산을 물려주고 그러치안으면각국빈민원(貧民院)에 긔부하랴고하엿습니다 다 실상은처음부터 마음먹기를 그것이 도로혀 나을지도몰으겟습니다』

뎐하의마음이 이러달나지라 함에 청소마는 급히

『아니올시다 유산은잇지오마는 자손은 그다지유복하지못한 듯합니다』

『엇재서요?』

『네 그리유는위선대좌의유산의 성질부터 말슴하지안으면안되겟습니다 예전에대좌는 카나다로 출장을갓다가 거긔서황부디를 공으로 차지하다십히샀슴니다 그랫다가 갑작히인도로가게되닛가 그영해를팔다고하엿스나 사는사람이 업섯슴니다 그래서 하는수업시그곳누구에게 언제든지 산다는사람이잇거든 팔아달라고 부탁하고 인도로갓습니다 그후로대좌가 죽을ᄯᅢ쯤하야 그곳이항구가되야서 그영갑이 몹정을ᄭᅳ기ᄯᅢ문에 부탁바든사람은 그것을딸아서 대좌의이름으로 예탁은행으로보냇슴니다』

社告

一、支局의名稱 金化支局
一、支局의位置 金化郡邑內
一、支局員의職氏名 支局長 洪基杓

右와如히支局을設置하얏사오니管內에居住하시는愛讀諸位는新聞請求及廣告申託等一切을直接交涉하시옵소서

朝鮮日報社白

今般本支局에서左와如히局員을任用하얏사오니愛讀諸位는如此照亮하시옵소서
總務兼記者 李永洙
記者兼會計 李元弘
朝鮮日報金化支局白

今般本支局에서左와如히局員을任用하얏사오니愛讀諸位는如此照亮하시옵소서
記者 曺星煥
記者 李圭弘
朝鮮日報江景支局白

今般本支局總務崔亨夏君은事情에依하야解免하얏사오니愛讀諸位는如此照亮하시옵소서
朝鮮日報原州支局白

今般本支局記者方淳範君은事情에依하야解免하얏사오니愛讀諸位는如此照亮하시옵소서
朝鮮日報白川支局白

今般本支局總務兼記者安甲榮君은事情에依하야解免하얏사오니愛讀諸位는如此照亮하시옵소서
朝鮮日報泰川支局白

一、支局의名稱 神戶支局
一、支局의位置 神戶市
一、支局의管轄區域 日本大阪市를除한大阪府及兵庫縣一圓
一、支局員의職氏名 支局長 高順欽

右와如히支局을設置하얏사오니管內에居住하시는愛讀諸位는如此照亮하시옵소서

朝鮮日報社白

今般本支局에서左와如히局員을任用하얏사오니愛讀諸位는如此照亮하시옵소서
記者 金汶熙
朝鮮日報神戶支局白

淸津支局의位置 淸津府浦項洞六九
右와如히位置를變更하얏사오니愛讀諸位는如此照亮하시옵
朝鮮日報社白

今般本支局에서左와如히局員을任用하얏사오니愛讀諸位는如此照亮하시옵소서
記者 朴永善
朝鮮日報淸津支局白

處女의血과 肉體의變化

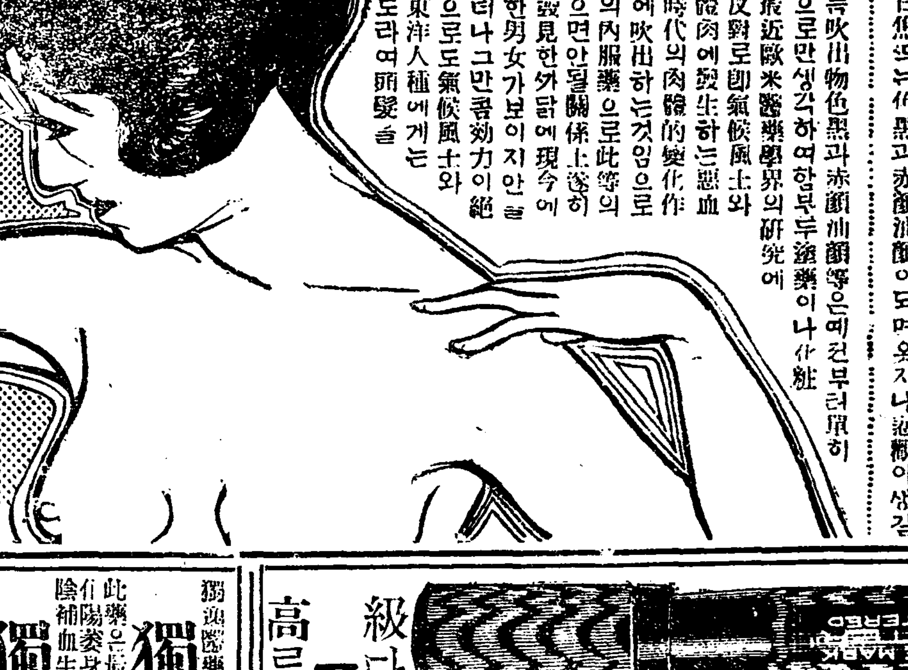

肉體美를誇張할만한青春時代에 여드름、죽은깨吹出物日焦色黑赤顏油顏等의出來로困難한은實로同情不堪하는바

五大博士大家가協力發明한 化學的最新治療法을一讀하시오

靑春의더운피가 늠치어肉體의美를誇張코자하는男女가만일여드름죽은깨吹出物과日焦또는色黑과赤顏油顏이되며옷지나 逆觀이생길는지요……元來죽은깨여드름吹出物色黑과赤顏油顏等은예전부터單히上皮뿐만의疾患으로만생각하여하찬부두途藥이나化粧液을발어첫스나最近歐米醫藥界의研究에依하면全혀此와反對로卽氣候風土와飲食物의關係로體肉에發生하는惡血毒素가男女靑春時代의肉體的變化作用에關하야外面에吹出하는것임으로何如하든지特殊의內服藥으로此等의毒素因을一掃치안으면안될關係上遂히獨特의內服劑를發見한外國에現今에는殆히路上에醜한男女가보이지안을만콤되엿스나그러나그만콤効力이絶大한外國內服藥으로도氣候風土와食物이달은우리東洋人種에게는何等의效가업고도라여頭髮을

赤케하는等의危險이伴함으로… 我國醫學界에서有名한醫學博士島田耕一先生과其他의五大博士大家는共히協力研究하여마참내우리東洋人에限하야內服하여도何等의危險이업시體內의惡血毒素를淸淨케하며化學的으로여드름죽은깨를治療하며色을白하고아름답게하는『하루나』라고하는獨特의藥物을發明한바입니다. 더욱히『하루나』는體內로부터根本的으로治療함으로絶對로再發의憂가無하며、赤顏油顏을治하고肥胖病(俗云血肥)을낫게하며 頭髮을强壯케하는拔毛를止하는廣汎한效力이잇슴으로現今左記代理店을始하야東洋到處大藥店에서다其效力을確認하며自進하여取次販 (下段에續)

(上段으로부터) 賣를하오니반다시한번求하시와一次試用하시오 驅한여드름죽은깨이면二月分이나三月分으로根治되오며重症者이라도體內的으로治療함으로再發의憂가無히完全히色을白하게美하게함니다 藥價는試驗用一圓普通用二圓三圓重症五圓七圓特別難症十圓等이오니此際에大至急히藥價를振替口座東京第一七二〇一番에拂込하시든지又는爲替金하시면到着次第로書留郵便으로左記書籍을곳添付하오며送料는無代로郵送합니다

我五大博士大家는共히協力하여書物을著述한바此册에는여드름의原因과治療法죽은깨吹出物의除去法毛髮의保護血肥油顏赤顏을治하야色을白하게美하게하는法누구든지반다시注意치안으면안될事項을集載說明하엿사오며此는하루나買求如何에不拘하고何人에게든지無代進呈하오니葉書로申込하시기바라압나이다、念慮는絶對無用임니다

白色美身强壯法

東京市京橋區築地一ノ四 合資會社 濟生堂製藥所
電話築地 五三三番 六九〇八番 五三二五番
振替東京 一七二〇一番
東京大井一四七番 濟生堂製藥工場 電話大森一三番

하루나는全國到處의有名大藥店에서販賣함

澤田順次郞先生新著 四六判特製入美本 定價金壹圓七十錢

圖入 處女及妻의性的生活
女子의肉體構造及性慾作用의新研究

本書는處女時代로부터、妻、母에至ᄒᆞ기ᄭᆞ지의女子의肉體의變化內面的性慾衝動、本能的發作等을心理的及肉體的으로分說ᄒᆞ고

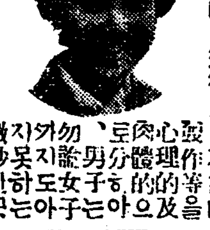

外地圖入으로解剖研究하야近頃의珍書이라。
◆代金引換送料廿五錢
◆前金注文送料八錢
●東京麻布區富士見町六 振替東京四九四八四番 正文社

갑싸고體裁優美하고堅實한最新의流行洋服을求하시려거든……

大邱府京町二丁目
紳士服部 學生服部
大昌洋服店
主任 李南朝
專務 李舜鉉
外交 丁泰鎔

獨逸長生不老素 藥價五圓
獨逸醫藥에科學的發達이世界에第一임에따라藥効도世界에第一
此藥은振新明有機治療法之眞劑로神經衰弱四肢無力而精勤脈硬化陽萎身弱病後體虛腦精不足에確有可驚之神効且有補腎補元滋陰補血生精益髓之靈效

獨逸內服六〇六 藥價三圓
此藥은注射六〇六과効力이同一한患者秘密自治에靈藥

獨逸肺結核聖藥 藥價六圓
此藥은最新發明된靈藥으로世公難治醫皆束手할지라도能治何疾

獨逸淋疾新藥九一四 藥價三圓
此藥은最新發明된新根靈藥

注意 代金全部或半額을必先送(小爲替)로하여야藥을發送홈

上海西門 亞細亞藥材公司

(讀者優待券) 此券切附注文하시면定價에서一割引提供홈

高級 루一다

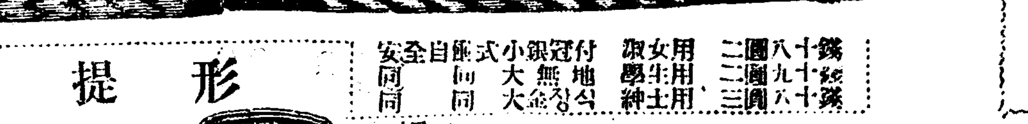

安全自動式小銀冠付	淑女用	二圓八十錢
同 同 大無地	學生用	二圓九十錢
同 同 大金장식	紳士用	三圓八十錢

手提形

獨乙望遠鏡極品	¥	48.00
同 同 次品	¥	35.00
同 同 特品	¥	4.80

規定 今般地方에特히宜傳의目的으로上記의優待券을添付하오니만히사랑하여주십시옵나이다

京城鐘路二丁目(靑年會越便) 榮光社 振替京城一二九五四番

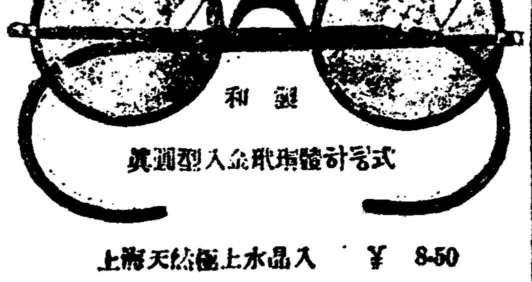

上海天然極上水晶入	¥	8.50
蘇州天然極上水晶入	¥	7.00
獨逸人造極上水晶入	¥	3.80

東洋物産開店과 商銀諒解接近

今明日內로解決되다는 商銀東洋兩當局의樂觀

大昌貿易對東洋物産에對한差押事件은東洋物産에서其去來銀行인朝鮮商業銀行에對하야融通을請하얏는바商銀對東洋의交涉中에는相當한折衷이有하야一時는東洋側의要望貫徹을疑問視하든바今日朝刊旣報와如히昨日午後에至하야商銀의態度는頗히有望케되얏슴으로十四日부터는東洋物産도一部差押한것은繼續中이나店舖를開하고平日과가티營業을開始하얏는데一方으로商銀에對한交涉은十四日에도依然히決定에는達치못하야

東洋社長 은同日午前中에商銀鍾路支店에至하야同支店長과協議를重히하고又商銀本店에서는同日正午頃에定例重役會가잇섯슴으로本問題는勿論附議되얏스리라推測되는바東洋側의**某重役談**에依하면『銀行側의諒解는頗히有望하야或은裁判所의執務時間關係로今日中에差押解除實現與否는疑問이라도銀行側에對한交涉만은圓滿히解結될것갓고又商銀의援助는現金이될는지其他何方法일는지言明치못하나

大昌側의 請求에應할만한程度가될것이라』말하며一方此交涉의衝에在한商銀『**鍾路支店長談**』을드르면『交涉內容은發表할性質이안이지만商銀과東洋의關係는오래동안去來의因緣이잇슴으로될수잇는대까지盡力한것은勿論으로方今도別室에서交涉中인바經過는良好하야明日外지에는無事하겟지오』云云하는것을보면所謂商銀東洋間에交涉內容이라는것은世間에傳하는바與하나此는別問으로하고以上兩國事態에依하야는事件의落着은疑心할바업슬것만勿論多少의接觸은아즉도尙存한貌樣이더라

勿論解決 確定은尙未了

商銀常務 金鎭玉氏談

東洋物産에對한交涉은鍾路支店에서處理하는中인데아즉도(十四日午後三時頃)決定되지는몰나도前日에말한바와가티勿論解決이야되겟지오商銀에서東洋을援助云云한다는것보다도大昌과東洋間의問題가解決되리라는것이便宜하겟지오何如間特別히어려운일이안임으로今明間解決될듯한데아즉鍾路支店으로부터具體的으로決定되얏다는報告는업소이다

金融界依然閑散

景氣好轉의第一步乎

昨年末以來稀有의殺漫을呈하든京城金融界는其後益益一部固定한것을除한各行은順調로進行함과共히府內에本店을有한者는別로하고地方支店에서는若干식의增加되는預金이漸次本店에集中되야各行의手許는益益潤澤케하야는대例年에는

夏枯期 에至하야도尙히限度에充滿할만한貸越再割을有하얏섯는데昨年末부터는急激히變化를生한以來漸次再割을償還하야現在에는一文도殘存額이無하고銀行도或程度外지는餘裕를生하얏는데要컨대一面事業界의不振한結果貸出의減少에對하야預金이增加된結果인것갓고隨하야適當하

有利한 材料만잇스면多少間貸出餘力을有케되야兩三年前의逆境窮乏에比하면或은漸次一轉機에達하야好轉의第一步가아닐는지그러나此際에無謀한放資를行한事는徒히空景氣를釀成하야好機運을過할憂가有함으로一層警戒는必要로할것인바固定貸는그대로잇스나此餘力을生케된것은好轉의一이라고思한다(某銀行家談)

四月末 紙幣及銀行券

(東京電) 大藏省調查四月末現在紙幣及銀行券總額은十四億五百六十八萬四千圓인바昨年度同期에比하야八千十一萬七千圓이減少되엿더라

日銀利子 最低記錄 預金利子續續引下

(大阪電) 不景의際한金利는益益低下하야一流社債는七分二厘程度의利廻로價格은額面에達하야豫約募集中의興業債券은十三日十五錢의『프레미암』을生하고日銀利子도低下될것을期待함에至하야日銀貸出은震災後의最底記錄을示함에至하얏는데地方銀行도모다利下를行하야鳥取縣、西伯、日野兩郡銀行은銀行集會所에서預金利子를米子六分五厘以下其他六分七厘以下로二厘乃至五厘引下를協定하얏더라

朝鮮最初의 農業倉庫設置

試驗的으로東拓裡里管內에

農業倉庫의設置에就하야는總督府에서도研究하엿섯는데今回東拓支店이計劃하던中裡里支店의具體案을總督府에提出하야內審을開하얏는바總督府는이內容을調査研究하야適當하다고思하는것을制定하야

畢竟許可 하가로되얏는데勿論農業倉庫等은產業組合金融組合과關係되는것임으로總督府는今에如何한地方又는如何한者에게던지許可하리라는것은안이오爲先試驗的으로設置를許하야그成績을見한後에將來完全한것을設置할作定이라더라

大豆品質連絡統一

京畿、忠北、江原三道의大豆檢查主任者協議會는出廻現品의品質包裝에就하야는連絡統一을期코자十二日西氷庫支廳에서開催되얏더라

移出朝鮮米 格付問題

十七日에協議 總督府當局談

日本取引市場의朝鮮米格付優遇에就하야는屢屢히朝鮮內當業者及總督府에서機會잇는데마다要望하엿는데아직充分한實現을見케되지만못하엿는데此際에過般來大阪定期取引所附屬取引員이取引所에서朝鮮米格付는大阪現物市場의朝鮮米待遇보다도훨신優待하다는意見을主唱하는者가有하야朝鮮米格付의

改善을 云云케되엿는데그所說을聽하건대大阪의本年一月格은四十一圓四十七錢程度이오中의攝津中米의現物市場平均價朝鮮米全南三等은三十八圓十錢程度로賣買됨으로그差額은三圓三十七錢이나堂島의審査格付는全南三等格下一圓三十五錢이됨으로結局二圓二錢의優待를한다又二月中은攝津中米四十一圓七錢에對하야

朝鮮米 全南三等은三十七圓七十錢으로그差가三圓三十七錢에對하야堂島取引所의格付는一圓三十錢格下로二圓七錢의優待이다三月도亦二圓二十錢의優待를한다고唱하는데現場市場攝津中米의價格과堂島의受渡低格이거의同樣인境遇에는彼等의論도無理치안흐나實際에는右의議論과如히堂島의定期受渡價格은一月總平均은三十九圓十二錢으로現物市場의取引價格으로보다도

一月은 二圓三十五錢、二月은二圓八十九錢、三月은二圓九十六錢으로全部低下케되야그結果定期受渡의朝鮮米實際價格은一月中全南三等이現物價格보다도三十三錢、二月中八十二錢、三月中七十六錢의格安에渡한計算임으로本問題에就하여는來十七日京城俱樂部에서當業者의會合을催하고研究協議한後相當한善後策을講하고자思한다云云

米豆餘誌

의惡影響을及하는麥의作況이快히恢復되엿슬뿐더러朝鮮은內地方의作付段別이三割을增加함과相俟하야例年以上의收穫을得하리라는豫測下에서賣氣一層緊張한狀態이요此와反映으로는財界不況으로資金의需要가不絶함을緩和키爲하야金利를引下하든日銀으로서는第二回의利子引下를

▲近日의好雨는드시一時恐慌을呈하든炎旱에同情의淚를灌키어리는것▲昨冬에降雪이너머稀少하야麥裏가凶作의發育에幾分侵害하엿고晝正以來에또旱氣를添하야더욱恐慌을促하더니天紛의惠澤으로突然麥農의救濟이紛紛▲麥作뿐만아니라落種後의苗垈에도稍漸潤澤을加한다고村農들은말하기를近年稀有의順調라한다▲이말을듯는定期師는 무슨勝無策이나 어든듯시『十錢야로五錢야로』소리에市場이떠나가는듯▲그러나容易히低落치안코依然下游하는데는軟軍의頭痛거리▲아마도二重凶作에恐怖된一般人心은아즉도買氣習을打破키어려운貌樣

주張하야不遠間實行한다는硬材視하는推測下에서그實現을따라買占計劃을立하는派도업지아니로折衷되야結局鈍感을呈하는바果然局勢가如何히展開될가?第一回金利의引下時에는何如한餘影이無하엿든것을軟派는足히硬材視할餘地가無하다고云云

仁川期米 第一報 (五月十四日)

止價比較表

	昨後止	今後止	比較
當限	[illegible]	[illegible]	[illegible]
中限	[illegible]	[illegible]	[illegible]
先限	[illegible]	[illegible]	二低

前場小軟

昨後場阪地三十九圓八十二錢止와共히三十九圓六十九錢인比較的軟弱히寄場을止한當市場은今朝에入하야票雨長滯한賣氣가더욱旺盛하야阪地初付三十九圓八十錢인昨止보다는僅히二丁小落을據하고三十六圓五十七錢十二丁低價로寄를始한後四節에入하야阪地七十八錢인小落을不拘하고案外六十五錢外지跳返하더니阪地六節七十錢으로結局七十三錢에止場함을伴하고五十七錢의同事와五十九錢의同事로止際에는賣物이續出하야五十五錢에場을止하니高低의差는十丁이며阪仁의鞘는三百十八丁이더라

分岐는下旬乎

今朝票雨를蒙한場面은一層軟態에傾하야阪地는僅히二丁小落으로當地는十二丁反落인五十七錢에寄를始하엿다然而阪仁의鞘는前場三百餘丁에比하면約二十丁을擴大하엿다그러나何程度에外지擴縮하는여는反히縮靜를示하야阪軟仁硬의逆勢를作하는것이今의常例임으로一時的軟勢를따러方針을確定할수업는現狀인데萬一阪地時勢가六十二錢의低價를下廻하고當地가五十錢의低價를繼下하는때는七限의發會價外지無難히低落할듯하나何等의刺戟材가無히다만人氣에牽制되야一張一弛하는現勢를觀하면特筆의材料가發生하기가難할듯이底히左右를決하기前에는到底目前의焦點視하는材料는殘存米褒表如何인데二十日後에는반다시分岐의狀觀을呈일줄로推測하더라

前場

	當限	中限	先限
一節	[illegible]	[illegible]	[illegible]
二節	[illegible]	[illegible]	[illegible]
三節	[illegible]	[illegible]	[illegible]
四節	[illegible]	[illegible]	[illegible]
五節	[illegible]	[illegible]	[illegible]
六節	[illegible]	[illegible]	[illegible]
七節	[illegible]	[illegible]	[illegible]
八節	[illegible]	[illegible]	[illegible]
九節	[illegible]	[illegible]	[illegible]
十節	[illegible]	[illegible]	[illegible]

後場

(當限・中限・先限 一節~七節: figures not read)

各限俵合 (十四日前場)

(賣方・買方別 當限・中限・先限 俵數 and 取組高・出來高・入價・合計・累計: figures not read)

仁川正米鈍狀

目下正米의事情은一段惡化할듯한傾向이有하고또期米의依然鈍狀임을따러反히堅實의商勢를帶하야結局保合을更續하는中인대本日標準價格은米租를不問하고前日과同樣이더라

同	三等	三五、九〇
玄米	四等	三五、五〇
無檢查玄米		三三、八〇〇
一等精白米		三九、六〇〇
在來正租		一〇九厘
改良正租		一一一厘

大阪期米 (十四日)

(前場・後場 當限・中限・先限: figures not read)

硬軟折衷과鈍狀

一硬一軟의說은兩方의刺戟이與하는狀態이나場勢에는何等의變態가無히小掬情勢를示할뿐이다近日好雨는適度의順調를示하야日本及朝鮮을不問하고一時豐作

東京期米 (十四日)

(前場・後場 一節~五節: figures not read)

各地期米 (十四日)

(前場・後場 一節~八節: figures not read)

各地期米比較 十四日

(大阪・兵庫・下關・桑名・東京・仁川: 昨前止・今前付・比較 figures not read)

延取引

京城 實賣高 (一回~六回), 群山 實賣高, 釜山 實賣高, 大邱 實賣高 (figures not read)

株式

京取市場 十四日

京取長期取引

(株名・前付・前止・後付・後止: figures not read)

京取短期取引

(京取・仁取・仁新・安取・鍾新・大新 前・後: figures not read)

前場崩落 (昨日總價와前場總價比較)

大新	一八〇低	京取	三〇低
鍾新	三四〇低	仁新	三〇低

落潮滔滔 鐘新三圓臺 大新一圓臺

今朝는米棉七十五錢低印棉一圓十錢低로綿絲先限이二百八十圓臺外지잇어지고二百七十八圓臺에外지慘落되어底拔相場을演한으로이것을動機로한인지阪付가大新이八十二圓九十錢鐘新이百十五圓으로續落入氣가

後場一服 (前場總價와後場總價比較)

大新	二〇高	京取	一〇低
鍾新	五〇低	仁新	二〇低

後場은阪付가鍾新이百十一圓九十錢으로續落이엇스나大新이同事에當地人氣는急變이업시小弱하야鍾新이百十二圓三十錢에外지下하얏다가大引에三圓으로小戻하야諸株가一服狀態이엇스나그리큰下走가업슬듯하다

前場諸株步調 (十四月)

(京取・仁新・鍾新・大新: figures not read)

後場諸株步調

(京取・仁取・鍾新・大新: figures not read)

取組代引算定日步

株名	取組	代引	算定	日步
京取	[illegible]	[illegible]	[illegible]	[illegible]

地株頑强賣進

底堅든地株는今朝에阪株의奔落을望하고多少의賣物이잇서京取는二十二圓七十錢付로五十錢에外지下하얏다고仁新은三十二圓十錢에始하야三十一圓九十錢에外지下하얏스나新田朴買가잇는一面一般이突込치아니하야氣勢으로보아大引은京取가六十錢仁新이三十二圓二十錢으로不落之勢를呈하야彼此各三十錢低에終할이엿는바大新鍾新에人氣가集中되는터로地株外지를賣叩치못할것과또한植則關係로보던지自體로보던지大新의關門割이잇기前에는 그리큰下走가 업슬듯하다

下止?續崩?

日先에對한推測은區區不一하야此邊에서戻하리라는者는말하되一般財界의眞正好轉如何보다도株界는金融을背景으로한러인즉이제는過上한反動과米綿低에因한綿絲市情不良을動機로하야大新鍾新의各五圓方의下押을現出하엿스니一段此邊에서反戻할것은容易히推測할수잇는一面오래동안威壓을주던貿易도入超가漸次減額되여出超期에入하는等으로보아續崩은思키難하다하며또한아즉도下値가잇슬것을말하는者는米綿이新價도續落하고綿絲가底止할바를不知하는實情에鑑하면아모리金融을背景으로한相場이라도말하는人氣가잇다할지라도續崩으로봄이大差가업스리라하는터이엿다

大新은五圓三十錢의反落 鐘新

急激히惡化하야一大崩落商狀을呈하얏섯스니巨量의利喰을無難하고大口와小口의投賣에도不拘히消化하고腰弱의賣氣投와新規賣로去六日의新高價에比하면大新은五圓八十錢鐘新의反落을呈하엿것는바

大新 은新田外는買進이업고南의利喰이잇섯스나林顯氏의途轉賣와彼諸等投賣로八十二圓五十錢에付한後阪地低價보다도十錢上鞘로八十一圓五十錢에外지崩落後大引은七十錢이엿스며

鐘新 은四十錢上鞘로八十錢低인百十五圓四十錢에付한後白井買와南의利喰은吉見買에小口의投賣와鞘掛合賣로漸漸步調를取케되여四圓과三圓九十錢間相支하다가五十錢上鞘로百五圓三十錢에大引이엿다

出來高

(長期 累計・短期 累計: figures not read)

大阪長期株式 (十四日)

(株名・前付・前止・後付・後止: figures not read)

大阪短期株式 (十四日)

(figures not read)

大阪短期步調 (十四月)

(前場大新・前場鍾新・後場大新・後場鍾新: figures not read)

金融

朝鮮銀行券 十四日發表

(發行高・正貨準備高・保證準備高: figures not read)

日本銀行券 十四日發表

(發行高・準備高・發行餘力・貸出高: figures not read)

日本金利 十四日發表

(東京・大阪 無條件・翌日拂・普通・月越: figures not read)

海外經濟 (十四日)

(倫敦十三日發・紐育十三日發・米棉・印棉・桑港十三日發・孟買十三日發 etc.: figures not read)

大阪三品 (十四日)

(月限~十二限 前付・前止・後付・後止: figures not read)

綿絲

橫濱生糸 (十四日)

京城物價 五月十四日

綿糸布 (與一社調査)

(粗布・細布・金巾 etc.: figures not read)

豐滿하고艶麗한 裸體美人寫集 ◆印畫極鮮明◆ 特價金一圓七拾錢 (廿四枚一組)

艶麗하기쏫과갓흔美人의넘치는肉體美를흘적이고快絶!果然그曲線美가如何히露骨的으로보는사람으로하야금神秘의境地에引導할것인지此際에限해서文代金注文한者에는絶品되가前에朝鮮日報에서보신 希望者는記入하야葉書로(寫眞)送하라고 込하면곳代金引換으로送함

◆(浮世美人畫一組)無代進呈◆

◆代金引換送料廿三錢 ◆前金注文送料八錢

振替東京四九八四 東京麻布富士見町六 正文社書房

●澤田順次郎先生終生의大著 實際的避姙法 産兒制限法 特價金壹圓七十錢

▼希望하지안는姙娠求치안는兒童의重荷에苦悶하는士에게告함!

本書는産兒制限과避姙에對하야極히深刻하고丁寧하게、누구든지알기쉽도록詳述한것이라、하러케쓰러간것이안이고骨拔無用의것이안이리、避姙書와如한것을爲하야、人生을爲하야、世上의苦著이라자랑하기에足하오

▼萬一本書에서了解키難한事가有하면無代添附한

質問券 으로問議하시면著者가責任을지고解答함

▼內容의一部 ▼多産多子와生活難▼多産으로苦悶하는貧者의悲哀▼產兒制限의利害▼不幸한不姙▼避姙의種類와方法▼人工的不姙▼一時的避姙法▼人工流産▼受胎時期外姙娠月▼徵候의注意▼其他數十號

又附錄으로 **新夫婦의文化生活** ─無代─ 一讀하시오 時代의文化生活을하고자하는人士는

希望者는新聞名을記入하야葉書로(新刊書)▼代金引換送料廿五錢 請求하시면代金引換小包로도送함▼前金注文送料八錢

大好評百冊版 振替東京一五八番 東京麻布富士見町六 正文社本店

當五月十二日부터 (오래동안苦待하시든!) 活劇寫眞連鎖劇!

朝鮮參番藝部 藝妓總出演 活劇寫眞連鎖劇! 愛와兄弟 全三幕全十一場面

藝妓總出演 活動寫眞連鎖劇! 處女의運命 全三幕全十二場面

보라! 朝鮮券番藝妓總出演으로撮影한活動寫眞과또한實演

◆不日公開豫告◆ 文藝名畫 ◆社大作品 노틀담의傴僂男 全十二卷

松竹特約 團成社 電話光九五九番

五月十二火曜日부터特撰名畫公開 米國싸테―支社大作 連續活劇 虎의足跡 全十五篇三十一卷

米國골드위잉一九二三年度超特作 英國文豪코―난드드일氏原作 探偵冒險活劇 샤록구호롬스 全九卷

米國빅구사운다會社…(豫告)… 連續活劇 赤目 原名紅血魔 全十六篇三十二卷

優美館 電話光三九五番

仁川米豆取引所仲買人 仁川府海岸町三丁目 ㊀今村覺次郎 電話 三三七番 三六七番 三六八番

五月九日부터全部交換 喜劇 최푸링의移民 全二卷 英國고몬會社名作品

冒險探偵活劇 우루다스 總編上映

大猛鬪 大유나이뎃드社秘藏品 大活劇 快傑쏘로 全八卷

東亞文化協會第三回超特作品 早川孤舟氏脚色金肇盛監督 朝鮮名畫 흥부놀부전 全篇 別名 燕의脚 主演 金肇盛氏 李英華孃 助演 文秀一氏 金良玉孃

京城仁寺洞 朝鮮劇場 電話光二〇五番

肉体의淨化 精神의美化

梅毒、淋毒、膿毒、冷症、等모든毒病에第一神效한 一名 一月丸

毒掃丸

十日分一圓、廿日分二圓、卅日分三圓 五十錢、七十五日分 四圓 送料大十錢

本舖 東京神田區花房町二番 山崎帝國堂藥品部

◆◆◆◆◆ 朝夕刊(六面)購讀料 壹個月金八拾錢 朝鮮日報京城販賣所 京城南大門通一丁目三 電話光化門一四七四番 ◆◆◆◆◆

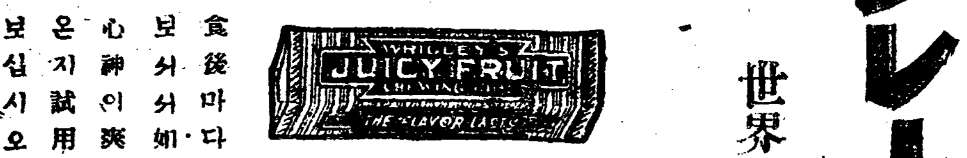

리구레―의 추잉 껌

リグレーの チウインガム

世界的으로有名한씹는菓子

食後마다씹어 보서서如何히 心神이爽快하 온지試用하야 보십시오

獨을止하고消化를助長하며呼吸을爽新케하며口中을淸凉케하고齒牙를潔白케하고齒强케합니다

피―케 사탕으로싸서만든新製品이오니한번試用하야보십시오 各種一包十錢이오

京城府太平通 新昌洋行

至도酒

赤玉ポートワイン

아아!『赤玉』朝夕의一杯! 健康의길, 말하기쉽고行하기는어렵다